

แผนยุทธศาสตร์การพัฒนา (พ.ศ.๒๕๕๘ – ๒๕๖๒)
เทศบาลตำบลปรุใหญ่



เทศบาลตำบลปรุใหญ่
อำเภอเมืองนครราชสีมา จังหวัดนครราชสีมา

บทที่ ๑

บทนำ

พระราชบัญญัติกำหนดแผนและขั้นตอนการกระจายอำนาจให้แก่องค์กรปกครองส่วนท้องถิ่น พ.ศ. ๒๕๔๒ ได้ถ่ายโอนภารกิจในการให้บริการสาธารณะที่จำเป็น และรายได้ที่รัฐจัดเก็บให้แก่องค์กรปกครองส่วนท้องถิ่นเพิ่มขึ้น การดำเนินการบริการขององค์กรปกครองส่วนท้องถิ่นทุก ๆ ด้านให้เกิดประโยชน์สูงสุด มีความโปร่งใส สามารถตรวจสอบได้ทุกขั้นตอน การวางแผนในการดำเนินการบริหารจึงเป็นกลไกที่สำคัญที่ทำให้การบริหารเป็นรูปแบบและมีทิศทางกำหนดยุทธศาสตร์การพัฒนาที่สมดุลและมีประสิทธิภาพจะส่งผลให้เทศบาลตำบลสามารถดำเนินการบริหารเป็นไปอย่างมีประสิทธิภาพ แก้ปัญหาได้ถูกต้อง อันเกิดประโยชน์แก่ส่วนรวม และทำให้บรรลุตามความมุ่งหมายประกอบกับระเบียบกระทรวงมหาดไทยว่าด้วยการจัดทำแผนพัฒนาขององค์กรปกครองส่วนท้องถิ่น พ.ศ. ๒๕๔๘ ได้กำหนดให้องค์กรปกครองส่วนท้องถิ่นดำเนินการจัดทำแผนยุทธศาสตร์การพัฒนาซึ่ง หมายถึง “แผนพัฒนาเศรษฐกิจและสังคมขององค์กรปกครองส่วนท้องถิ่นที่กำหนดยุทธศาสตร์ และแนวทางการพัฒนาขององค์กรปกครองส่วนท้องถิ่น ซึ่งแสดงถึงวิสัยทัศน์ พันธกิจ และจุดมุ่งหมายเพื่อการพัฒนาในอนาคต โดยสอดคล้องกับแผนพัฒนาเศรษฐกิจและสังคมแห่งชาติ แผนการบริหารราชการแผ่นดิน ยุทธศาสตร์การพัฒนาจังหวัด อำเภอและแผนชุมชน” เป็นแผนระยะยาวเพื่อกำหนดทิศทางการพัฒนาขององค์กรปกครองส่วนท้องถิ่นทั้งในด้านสังคม เศรษฐกิจ และสิ่งแวดล้อม แต่ไม่ได้กำหนดห้วงระยะเวลาของแผนยุทธศาสตร์การพัฒนาขององค์กรปกครองส่วนท้องถิ่นไว้ ดังนั้น การกำหนดห้วงระยะเวลาของแผนยุทธศาสตร์การพัฒนาจึงขึ้นอยู่กับแนวคิดขององค์กรปกครองส่วนท้องถิ่นที่ต้องการให้เกิดขึ้นในอนาคตข้างหน้ายาวนานเพียงใดประกอบกับข้อมูลปัญหาที่ต้องการแก้ไขประกอบกัน

การวางแผนยุทธศาสตร์การพัฒนาขององค์กรปกครองส่วนท้องถิ่น เป็นกระบวนการกำหนดทิศทางในอนาคตขององค์กรปกครองส่วนท้องถิ่น โดยกำหนดสภาพการณ์ที่ต้องการบรรลุและแนวทางในการบรรลุบนพื้นฐานของการรวบรวมและวิเคราะห์ข้อมูลอย่างรอบด้านและเป็นระบบ ทั้งนี้ต้องสอดคล้องกับศักยภาพของท้องถิ่น ปัญหา และความต้องการของประชาชนในท้องถิ่นด้วย

ดังนั้น การวางแผนยุทธศาสตร์การพัฒนาจึงมีความสำคัญต่อองค์กรปกครองส่วนท้องถิ่นเป็นอย่างยิ่ง ทั้งนี้ เนื่องจากแผนยุทธศาสตร์การพัฒนาเป็นแผนพัฒนาที่มุ่งไปสู่สภาพการณ์ที่ต้องการให้เกิดขึ้นในอนาคต เป็นกรอบในการกำหนดทิศทางการพัฒนาขององค์กรปกครองส่วนท้องถิ่นให้มุ่งไปสู่สภาพการณ์อันพึงประสงค์ ได้อย่างเท่าทันกับการเปลี่ยนแปลง โดยสามารถจัดสรรทรัพยากรที่มีอยู่อย่างจำกัดได้อย่างมีประสิทธิภาพ การจัดทำแผนยุทธศาสตร์การพัฒนา จึงเป็นการกำหนดทิศทางการพัฒนาขององค์กรบริหารส่วนท้องถิ่นที่ต้องกำหนดถึงสภาพการณ์ที่ต้องการขององค์กรปกครองส่วนท้องถิ่น ที่ต้องกำหนดถึงสภาพการณ์ที่ต้องการจะบรรลุและแนวทางในการที่จะทำให้บรรลุถึงสภาพการณ์นั้น

การจัดทำแผนยุทธศาสตร์การพัฒนาที่ดีจะต้องตั้งอยู่บนพื้นฐานของการรวบรวมและการวิเคราะห์ข้อมูลอย่างรอบด้านและเป็นระบบ ทั้งนี้เพื่อให้แผนยุทธศาสตร์การพัฒนาขององค์กรปกครองส่วนท้องถิ่นสามารถนำไปสู่การแก้ไขปัญหาและสนองตอบความต้องการของประชาชนในท้องถิ่นได้อย่างแท้จริง

เนื่องจากเทศบาลตำบลปรุใหญ่ ได้กำหนดระยะเวลาของแผนยุทธศาสตร์การพัฒนาไว้โดยมีระยะเวลาสุดท้ายของแผนยุทธศาสตร์พัฒนา คือ ปี พ.ศ. ๒๕๕๘ ซึ่งอาจมีผลกระทบต่อการจัดทำแผนพัฒนาสามปี (พ.ศ. ๒๕๕๘ – ๒๕๖๐)

ดังนั้น เพื่อให้การจัดทำแผนยุทธศาสตร์การพัฒนาเป็นเครื่องกำหนดทิศทางการพัฒนา เทศบาลตำบลปทุมใหญ่ จึงได้ดำเนินการจัดทำ/ทบทวนแผนยุทธศาสตร์การพัฒนา (พ.ศ. ๒๕๕๘- ๒๕๖๒) ขึ้นเพื่อกำหนดทิศทางการพัฒนาและระยะเวลาให้ครอบคลุมแผนพัฒนาสามปี โดยพิจารณาวิสัยทัศน์ พันธกิจ จุดมุ่งหมายเพื่อการพัฒนายุทธศาสตร์และแนวทางการพัฒนาว่าควรจะต้องปรับปรุง แก้ไขหรือคงไว้ในประเด็นใด โดยใช้หลักการมีส่วนร่วมของประชาชนในการจัดทำแผนยุทธศาสตร์การพัฒนา

๑.๑ ลักษณะของแผนยุทธศาสตร์การพัฒนา

แผนยุทธศาสตร์การพัฒนา เป็นแผนพัฒนาเศรษฐกิจและสังคมขององค์กรปกครองส่วนท้องถิ่นที่ได้กำหนดแผนยุทธศาสตร์และแนวทางในการพัฒนา เป็นการแสดงถึงวิสัยทัศน์ พันธกิจ และจุดมุ่งหมายที่จะดำเนินการพัฒนาในอนาคต โดยแผนดังกล่าวสอดคล้องกับแผนเศรษฐกิจและสังคมแห่งชาติ แผนพัฒนาจังหวัด แผนพัฒนาอำเภอ และนโยบายในการพัฒนาท้องถิ่น

ลักษณะของแผนยุทธศาสตร์การพัฒนาที่ดีคือ เป็นลักษณะของการกำหนดวิธีการดำเนินงานล่วงหน้าว่าในแต่ละจุดหมายของการพัฒนาจะดำเนินการโดยวิธีการใดและมีการกำหนดจุดมุ่งหมายที่ต้องการจะบรรลุได้อย่างชัดเจน ทั้งด้านคุณภาพ ปริมาณ กลุ่มเป้าหมายและเวลา เป็นการทำงานในเชิงรุกที่มุ่งจะเข้าไปเอาชนะปัญหาและอุปสรรครวมทั้งป้องกันมิให้เกิดปัญหาอุปสรรคซ้ำซ้อนขึ้นมาอีก โดยการอาศัยข้อมูลในอดีต สภาพการณ์ในปัจจุบัน และแนวโน้มในอนาคต ตลอดจนศักยภาพขององค์กรและระเบียบกฎหมายต่าง ๆ ตลอดจนความจำเป็นเร่งด่วนประกอบการพิจารณา เป็นรูปแบบที่สามารถนำไปปฏิบัติให้บรรลุถึงเจตนารมณ์ได้จริง โดยแนวทางการดำเนินการของแผนจะต้องมีความเป็นไปได้ในทางปฏิบัติและตั้งอยู่บนพื้นฐานของความ เป็นจริงและอยู่บนหลักเหตุและผล เป็นรูปแบบปฏิบัติสัมพันธ์ที่ระหว่างองค์กรและสิ่งแวดล้อม แผนยุทธศาสตร์จะต้องมีความยืดหยุ่นหรือปรับปรุงได้ง่าย เพื่อให้ทันต่อสภาพการเปลี่ยนแปลงของสิ่งแวดล้อมหรือปัจจัยภายนอกที่ส่งผลกระทบต่อการทำงานขององค์กร และเป็นเครื่องมือในการยึดโยงค่านิยมและวัฒนธรรมองค์กรเข้าด้วยกัน ผู้ปฏิบัติงานในองค์กรมีความรู้สึกที่จะต้องร่วมกันปฏิบัติเพื่อให้บรรลุจุดมุ่งหมายร่วมกัน

๑.๒ วัตถุประสงค์ของการจัดทำแผนยุทธศาสตร์การพัฒนา

การวางแผนยุทธศาสตร์การพัฒนาขององค์กรปกครองส่วนท้องถิ่น เป็นกระบวนการกำหนดทิศทางการพัฒนาในอนาคตขององค์กร โดยกำหนดสถานะสภาพความต้องการและแนวทางในการดำเนินการเพื่อให้บรรลุเป้าหมาย บนพื้นฐานของการรวบรวมข้อมูล การวิเคราะห์ข้อมูลอย่างเป็นระบบ สอดคล้องกับศักยภาพ ปัญหาและความต้องการของชุมชน เพื่อให้การดำเนินการตามข้อกำหนดต่าง ๆ บรรลุตามเป้าหมาย โดยสามารถแก้ไขปัญหาและสามารถตอบสนองความต้องการของชุมชน ครอบคลุมทุกด้าน ดังนั้นเทศบาลตำบลปทุมใหญ่ จึงจัดทำแผนยุทธศาสตร์การพัฒนาขึ้นเพื่อ

๑.๒.๑ เพื่อเป็นกรอบในการกำหนดทิศทางการพัฒนาของเทศบาลตำบลปทุมใหญ่

๑.๒.๒ เพื่อให้การพัฒนาท้องถิ่นมีทิศทางสอดคล้องกับแผนพัฒนาเศรษฐกิจและสังคมแห่งชาติ แผนการบริหารราชการแผ่นดิน แผนพัฒนาจังหวัด แผนพัฒนาอำเภอ แผนชุมชนและนโยบายในการพัฒนาท้องถิ่น

๑.๒.๓ เพื่อให้สามารถนำไปสู่การแก้ไขปัญหาและสนองตอบสนองความต้องการของประชาชนได้อย่างแท้จริง

๑.๒.๔ เพื่อเป็นกรอบในการดำเนินการจัดทำแผนพัฒนาสามปี

๑.๒.๕ เพื่อให้มีการพัฒนาอย่างต่อเนื่อง

๑.๓ ขั้นตอนในการจัดทำแผนยุทธศาสตร์การพัฒนา

ระเบียบกระทรวงมหาดไทยว่าด้วยการจัดทำแผนพัฒนาขององค์กรปกครองส่วนท้องถิ่น พ.ศ. ๒๕๔๘ ข้อ ๑๖ ได้กำหนดขั้นตอนในการจัดทำแผนยุทธศาสตร์พัฒนาไว้ดังนี้

๑. คณะกรรมการพัฒนาท้องถิ่นจัดประชุมประชาคมท้องถิ่น ส่วนราชการและรัฐวิสาหกิจที่เกี่ยวข้อง เพื่อแจ้งแนวทางการพัฒนาท้องถิ่น รับทราบปัญหาความต้องการ ประเด็นการพัฒนาและประเด็นที่เกี่ยวข้อง ตลอดจนความช่วยเหลือทางวิชาการและแนวทางปฏิบัติที่เหมาะสมกับสภาพพื้นที่ เพื่อนำมากำหนดแนวทางการจัดทำแผนยุทธศาสตร์การพัฒนา โดยให้นำข้อมูลพื้นฐานในการพัฒนาจากหน่วยงานต่าง ๆ และข้อมูลในแผนชุมชนมาพิจารณาประกอบการจัดทำแผนยุทธศาสตร์การพัฒนา

๒. คณะกรรมการสนับสนุนการจัดทำแผนพัฒนาท้องถิ่น รวบรวมแนวทางและข้อมูล นำมาวิเคราะห์เพื่อจัดทำร่างแผนยุทธศาสตร์การพัฒนาแล้วเสนอคณะกรรมการพัฒนาท้องถิ่น

๓. คณะกรรมการพัฒนาท้องถิ่นพิจารณาร่างแผนยุทธศาสตร์การพัฒนาเพื่อเสนอผู้บริหารท้องถิ่น

๔. ผู้บริหารท้องถิ่นพิจารณาอนุมัติร่างแผนยุทธศาสตร์การพัฒนา และประกาศใช้แผนยุทธศาสตร์การพัฒนา **ในการจัดทำแผนมีคณะกรรมการที่ดำเนินงานดังนี้**

๑. คณะกรรมการพัฒนาท้องถิ่น เป็นองค์กรที่มีหน้าที่กำหนดแนวทางการพัฒนาของท้องถิ่นให้สอดคล้องกับแผนพัฒนาเศรษฐกิจและสังคมแห่งชาติ นโยบาย แผนพัฒนาจังหวัด แผนพัฒนาอำเภอ การผังเมือง ปัญหาของท้องถิ่นและให้คำปรึกษาหารือเกี่ยวกับการพัฒนาท้องถิ่น โดยการจัดประชุมประชาคมเพื่อระดมปัญหาและข้อคิดเห็นในการพัฒนา

๒. คณะกรรมการสนับสนุนการจัดทำแผนพัฒนาท้องถิ่น จัดทำร่างแผนพัฒนาให้สอดคล้องกับแนวทางการพัฒนาที่คณะกรรมการพัฒนาท้องถิ่นกำหนด แล้วเสนอคณะกรรมการพัฒนาเพื่อพิจารณาต่อไป

๓. คณะกรรมการพัฒนาเทศบาลตำบลปทุมใหญ่ เป็นองค์กรที่ทำหน้าที่ให้ความเห็นชอบแผนพัฒนาท้องถิ่นหลังจากคณะกรรมการพัฒนาท้องถิ่นพิจารณาแล้ว

๔. คณะกรรมการประสานแผนพัฒนาท้องถิ่น เป็นองค์กรที่ทำหน้าที่ในการประสานแผนพัฒนาขององค์กรปกครองส่วนท้องถิ่นในเขตจังหวัด โดยเฉพาะการประสานโครงการ/กิจกรรมที่เกี่วกันของท้องถิ่นกับองค์การบริหารส่วนจังหวัด เป็นองค์กรที่ทำหน้าที่กำหนดกรอบ ทิศทาง แนวทาง รวมทั้งประสานการพัฒนาองค์กรปกครองส่วนท้องถิ่นในจังหวัดให้สอดคล้องกับยุทธศาสตร์และแนวทางการพัฒนาจังหวัด อำเภอ ตรวจสอบวิเคราะห์และประสานแผนพัฒนาขององค์กรปกครองส่วนท้องถิ่นในจังหวัด และให้ความเห็นชอบร่างแผนยุทธศาสตร์การพัฒนาหรือแผนพัฒนาสามปีขององค์กรปกครองส่วนท้องถิ่นในจังหวัด รวบรวมข้อมูลขององค์กรปกครองเพื่อประโยชน์ในการประสานแผน

คณะกรรมการประสานแผนพัฒนาท้องถิ่น อาจมอบอำนาจในการให้ความเห็นชอบร่างแผนพัฒนาให้คณะอนุกรรมการประสานแผนระดับอำเภอเพื่อปฏิบัติหน้าที่แทนได้ภายใต้การกำหนดกรอบนโยบายแนวทางการพัฒนาที่คณะกรรมการประสานแผนกำหนด

๕. คณะกรรมการติดตามและประเมินผลแผนพัฒนาท้องถิ่น เป็นองค์กรที่ทำหน้าที่กำหนดแนวทางการในการติดตามและประเมินผลแผนพัฒนา ดำเนินการติดตามและประเมินผลแผนพัฒนา รายงานผลและเสนอความเห็นซึ่งได้จากการติดตามและประเมินผลพัฒนาต่อสภาท้องถิ่น ผู้บริหารท้องถิ่น คณะกรรมการพัฒนาท้องถิ่น และประกาศผลการติดตามและประเมินผลแผนพัฒนาให้ประชาชนในท้องถิ่นทราบโดยทั่วกันอย่างน้อยปีละหนึ่งครั้งภายในเดือนธันวาคมของทุกปี

สำหรับองค์ประกอบขององค์กรในการจัดทำและประสานแผนพัฒนา (ยกเว้นคณะกรรมการสนับสนุนการจัดทำแผนพัฒนา) จะมีลักษณะ “ไตรภาคี” โดยมีองค์ประกอบจากตัวแทนขององค์กรปกครองส่วนท้องถิ่น ตัวแทนของราชการบริหารส่วนภูมิภาคและรัฐวิสาหกิจ และตัวแทนจากภาคประชาชนในสัดส่วนที่ใกล้เคียงกัน โดยมีจุดมุ่งหมายเพื่อการประสานงานและบูรณาการ รวมทั้งสร้างกระบวนการการมีส่วนร่วมของประชาชนในการบริหารงานท้องถิ่น

ในการดำเนินการจัดทำแผนยุทธศาสตร์มีกระบวนการและขั้นตอนการดำเนินการดังนี้

ขั้นตอนที่ ๑ การเตรียมการจัดทำแผนยุทธศาสตร์การพัฒนา

หน่วยงานที่รับผิดชอบ เตรียมการจัดทำโครงการเพื่อเสนอให้ผู้บริหารอนุมัติ

ขั้นตอนที่ ๒ การรวบรวมข้อมูลและปัญหา

รวบรวมข้อมูลและปัญหาของท้องถิ่น โดยนำแผนชุมชนมาใช้พิจารณาประกอบพร้อมกัน จัดลำดับความสำคัญของปัญหา

ขั้นตอนที่ ๓ การวิเคราะห์ศักยภาพเพื่อประเมินสภาพการณ์พัฒนาของท้องถิ่นในปัจจุบัน

ประเมินสถานการณ์ของท้องถิ่นในปัจจุบัน โดยใช้เทคนิค SWOT analysis โดยการวิเคราะห์ถึงโอกาส และสภาวะคุกคามหรือข้อจำกัด รวมถึงการวิเคราะห์จุดอ่อน จุดแข็งของท้องถิ่น ซึ่งเป็นการพิจารณาถึงปัจจัยภายในและภายนอก

SWOT analysis

S Strength : จุดแข็ง	W Weak : จุดอ่อน	ภายใน
O Opportunity : โอกาส	T Threat : อุปสรรค	ภายนอก

ขั้นตอนที่ ๔ การกำหนดวิสัยทัศน์และภารกิจหลักการพัฒนาท้องถิ่น

เป็นการนำข้อมูลจากขั้นตอนที่ ๒ และขั้นตอนที่ ๓ มากำหนดวิสัยทัศน์และภารกิจหลักการพัฒนาท้องถิ่น

วิสัยทัศน์ (Vision) หมายถึง ถ้อยแถลงที่ระบุถึงสภาพในอนาคต ซึ่งเป็นจุดหมายที่ต้องการให้เกิดขึ้นในอนาคต อันเป็นการตอบคำถามที่ว่า ท้องถิ่นต้องการอะไรในอนาคต

ภารกิจหลัก (Mission) หมายถึง ข้อความหรือถ้อยแถลงที่แสดงถึงลักษณะหรือขอบข่ายในการดำเนินงานที่เกี่ยวกับการบริหารและการจัดการบริการสาธารณะ รวมทั้งแนวคิดเกี่ยวกับองค์กรหรือภาพลักษณ์ที่ต้องการนำเสนอ และปณิธานหรือปรัชญาในการดำเนินงานขององค์กรปกครองส่วนท้องถิ่นเป็นขอบเขตของบทบาทหน้าที่หลักหรือขอบเขตของกิจกรรมที่มุ่งเน้นเป็นพิเศษที่ต้องดำเนินการเพื่อให้บรรลุวิสัยทัศน์ที่กำหนดไว้

ขั้นตอนที่ ๕ การกำหนดจุดมุ่งหมายเพื่อการพัฒนาที่ยั่งยืน

เป็นการนำเอาวิสัยทัศน์และภารกิจหลักมาพิจารณากำหนดจุดมุ่งหมายเพื่อเป็นการกำหนดขอบเขตหรือประเภทของกิจกรรมที่ควรดำเนินการเพื่อนำไปสู่การบรรลุวิสัยทัศน์และภารกิจหลักที่กำหนดไว้

ขั้นตอนที่ ๖ การกำหนดวัตถุประสงค์การพัฒนาท้องถิ่น

เป็นการกำหนดผลสำเร็จที่ต้องการ โดยดำเนินการหลังจากที่ทราบภารกิจหลักที่จะต้องทำแล้วเพื่อนำท้องถิ่นไปให้บรรลุความต้องการที่จะเป็นในอนาคต

ขั้นตอนที่ ๗ การกำหนดยุทธศาสตร์การพัฒนาและแนวทางการพัฒนา

เมื่อได้ดำเนินการกำหนดวิสัยทัศน์ ภารกิจหลัก วัตถุประสงค์และยุทธศาสตร์การพัฒนา โดยอาศัยพื้นฐานการวิเคราะห์ SWOT แล้ว ขั้นตอนต่อไปคือการกำหนดแนวทางการพัฒนาท้องถิ่น ซึ่งยุทธศาสตร์การพัฒนาท้องถิ่นหมายถึง แนวคิดหรือวิธีการที่แยกคายันบ่งบอกถึงลักษณะการเคลื่อนตัวขององค์กรว่าจะก้าวไปสู่เป้าหมายที่ต้องการในอนาคตได้อย่างไร จะไปถึงจุดหมายที่ต้องการได้อย่างไร

ขั้นตอนที่ ๘ การกำหนดเป้าหมายการพัฒนาท้องถิ่น

เป็นการกำหนดปริมาณหรือจำนวนสิ่งที่ต้องการให้บรรลุในแต่ละแนวทางการพัฒนา ภายในเวลาที่กำหนด

ขั้นตอนที่ ๙ การอนุมัติและประกาศใช้แผนยุทธศาสตร์การพัฒนา

คณะกรรมการสนับสนุนการจัดทำแผนพัฒนาท้องถิ่นนำผลที่ได้จากขั้นตอนที่ ๑ ถึงขั้นตอนที่ ๘ มาจัดทำร่างแผนยุทธศาสตร์การพัฒนาของเทศบาลตำบลเสนอต่อคณะกรรมการพัฒนาท้องถิ่น เพื่อพิจารณาและปรับปรุงก่อนนำเสนอต่อผู้บริหารท้องถิ่น

คณะกรรมการสนับสนุนการจัดทำแผนพัฒนาเสนอร่างแผนยุทธศาสตร์การพัฒนาต่อคณะกรรมการพัฒนาเทศบาล เพื่อให้ความเห็นชอบก่อน แล้วเสนอผู้บริหารพิจารณาอนุมัติและประกาศใช้แผนยุทธศาสตร์การพัฒนาต่อไป

๑.๔ ประโยชน์ของการจัดทำแผนยุทธศาสตร์การพัฒนา

๑. ท้องถิ่นมีจุดมุ่งหมายและแนวทางการพัฒนาที่ชัดเจน
๒. ท้องถิ่นสามารถจัดสรรและบริหารทรัพยากรที่มีอยู่ได้อย่างมีประสิทธิภาพ
๓. ผู้บริหารบริหารจัดการได้อย่างเหมาะสม และสอดคล้องกับความต้องการของชุมชนอย่างมีประสิทธิภาพ
๔. แนวทางพัฒนาเป็นการประสานความร่วมมือระหว่างองค์กรต่าง ๆ ทั้งภาครัฐและเอกชน และชุมชนมีส่วนร่วมในการกำหนดแนวทางการพัฒนา
๕. การพัฒนามีประสิทธิภาพมีทิศทางการพัฒนาเทศบาลตำบลที่แน่นอนและบรรลุ วัตถุประสงค์
๖. ใช้เป็นกรอบหรือแนวทางในการจัดทำแผนพัฒนาสามปี
๗. ทำให้การบริหารจัดการงานในเทศบาลตำบลเป็นไปอย่างมีระบบ โปร่งใสและตรวจสอบได้
๘. สามารถกำกับดูแล ติดตาม และประเมินผลการพัฒนาได้

บทที่ ๒

สภาพทั่วไปและข้อมูลพื้นฐานของเทศบาลตำบลปรุใหญ่

.....

๒.๑ ประวัติความเป็นมา

ตำบลปรุใหญ่ เป็นตำบลหนึ่งในตำบลของอำเภอเมืองนครราชสีมา ซึ่งแต่เดิมตำบลปรุใหญ่มีอาณาเขตกว้างขวางมาก ต่อมาเทศบาลเมืองนครราชสีมาในสมัยนั้น ได้ขยายเขตเทศบาลทำให้กินพื้นที่ตำบลหนองจะบกและตำบลปรุใหญ่จาก ๑๗ หมู่บ้าน เหลือ ๗ หมู่บ้าน กระทรวงมหาดไทยได้ประกาศยกฐานะสภาตำบลปรุใหญ่ เป็นองค์การบริหารส่วนตำบลปรุใหญ่ เมื่อวันที่ ๑ เมษายน ๒๕๓๙ เป็นองค์การบริหารส่วนตำบลขนาดเล็ก และกระทรวงมหาดไทยได้จัดให้มีการเลือกตั้งคณะกรรมการองค์การบริหารส่วนตำบลขึ้นใหม่ เมื่อวันที่ ๒๘ เมษายน ๒๕๓๙ และประชุมคณะกรรมการ เมื่อวันที่ ๙ พฤษภาคม ๒๕๓๙

ปัจจุบันได้ยกฐานะจากองค์การบริหารส่วนตำบลปรุใหญ่ เป็นเทศบาลตำบลปรุใหญ่ ตั้งแต่วันที่ ๑๘ กรกฎาคม ๒๕๕๑ ตามประกาศกระทรวงมหาดไทย เรื่อง จัดตั้งองค์การบริหารส่วนตำบลปรุใหญ่ อำเภอเมืองนครราชสีมา จังหวัดนครราชสีมา เป็นเทศบาลตำบลปรุใหญ่ ลงวันที่ ๑๕ กรกฎาคม ๒๕๕๑

ที่ตั้ง เลขที่ ๒๓๗ หมู่ ๑ ตำบลปรุใหญ่ อำเภอเมืองนครราชสีมา จังหวัดนครราชสีมา โดยอยู่ห่างจากอำเภอเมืองนครราชสีมา ประมาณ ๑๒ กิโลเมตร

ภูมิประเทศ ลักษณะภูมิประเทศของพื้นที่ตำบลปรุใหญ่แบ่งออกเป็น ๒ ส่วน ได้แก่

ส่วนที่ ๑ ประกอบด้วยหมู่บ้าน หมู่ที่ ๑, ๒, ๓ และ ๖ จะมีลักษณะเป็นที่ราบลุ่ม มีแหล่งน้ำตามธรรมชาติไหลผ่าน คือ ลำปรุ , ลำบริบูรณ์ , ลำตะกุด และคลองตาเมือง ซึ่งเป็นแหล่งน้ำที่มนุษย์สร้างขึ้น ไหลผ่าน เป็นแหล่งน้ำที่สำคัญต่อการดำรงชีพของราษฎร ซึ่งเป็นผลให้ประชาชนส่วนใหญ่มีอาชีพเกษตรกรรม

ส่วนที่ ๒ ซึ่งประกอบด้วยหมู่บ้าน หมู่ที่ ๔ , ๕ และ ๗ ลักษณะเป็นพื้นที่ ราบเรียบ มีป่าไม้ คือสวนรุกขชาติปรุใหญ่อยู่ทางตอนใต้ของพื้นที่ โดยมีอาณาเขตติดต่อกับพื้นที่ใกล้เคียงดังนี้

ทิศเหนือ	ติดต่อกับตำบลหนองจะบก และตำบลพุดซา
ทิศตะวันออก	ติดต่อกับเลียบคลองชลประทานฝั่งเหนือถนนลาดยางโรงเรียนสุนารีวิทยา ๒
ทิศใต้	ติดต่อกับตำบลสุนารี ตำบลหนองจะบก และตำบลหนองไผ่ล้อม
ทิศตะวันตก	ติดต่อกับตำบลสุนารี และเทศบาลนครนครราชสีมา
	ติดต่อกับตำบลสีมม และตำบลพลกรัง

รายละเอียดการบรรยายแนวเขต

- ด้านทิศเหนือ** ติดต่อกับตำบลหนองจะบก และตำบลพุดซา อำเภอเมืองนครราชสีมา จังหวัดนครราชสีมา จากหลักเขตที่ ๑ เริ่มต้นจากคลองบริบูรณ์ บริเวณพิกัด SB ๘๓๕๖๑๙ ตัดตามถนนบ้านของนายประกาย ชื่นชม ไปตามถนนจนถึงบริเวณสามแยก ที่พิกัด SB ๘๓๖๖๑๒ แล้วตัดผ่านฝายน้ำล้นบริเวณพิกัด SB ๘๓๘๖๐๗ ตัดผ่านบริเวณถนนคอนกรีตข้างวัดตาลโหรน บริเวณพิกัด SB ๘๓๘๖๐๕ ตัดผ่านถนนบายพาสไปจดถนนลาดยางหน้าหมู่บ้านกรีนแลนด์ บริเวณพิกัด SB ๘๔๐๖๐๓ แล้วตัดลงมาผ่านทุ่งนาและบ้านทรงไทยบริเวณพิกัด SB ๘๔๑๖๐๑ ตัดตรงไปถึงบริเวณคลองซอยข้างปั้มน้ำมันผ่านไร่ศรีทอง บริเวณพิกัด SB ๘๔๔๕๙๙ ตรงไปตามถนนข้างคลองชลประทาน บริเวณร้านอาหารครัวกลางสวนจตุรทิศลาดยาง
- ด้านทิศตะวันออก** ติดต่อกับเสียบคลองชลประทานฝั่งเหนือ ถนนลาดยางโรงเรียนสุนารีวิทยา ๒ จากหลักเขตที่ ๒ บริเวณพิกัด SB ๘๔๗๕๙๔ ที่ป้ายบอกอาณาเขต ตัดลงมาทางทิศตะวันตกเฉียงใต้ รวมระยะทางประมาณ ๑.๕ กิโลเมตร บริเวณริมลำตะคองฝั่งเหนือ
- จากหลักเขตที่ ๓ บริเวณพิกัด SB ๘๓๖๕๘๖ ผ่านถนนคอนกรีตข้างสนามกีฬาบ้านเสียบที่พิกัด SB ๘๓๑๕๗๒ ตัดผ่านลำปูลู ผ่านถนนมุขมนตรี ผ่านทางรถไฟ ตัดลงไปทางทิศใต้ ระยะทางประมาณ ๓.๘ กิโลเมตร ตามแนวเขตตำบลปูลูใหญ่
- จากหลักเขตที่ ๔ บริเวณพิกัด SB ๘๓๘๕๔๖ ไปทางทิศใต้ ตรงตามถนนคอนกรีตจนถึงสี่แยกร้านคงกระพันธ์ ที่พิกัด SB ๘๔๐๕๓๘ แล้วเลี้ยวขวาไปตามถนนค.ส.ล. จนถึงโครงการบ้านแม่ไม้ ที่พิกัด SB ๘๓๙๕๓๘ แล้วตัดตรงถนน ค.ส.ล. หลังโรงงานเสริมสุข ไปจนถึงถนนโมตรี ๒ ที่พิกัด SB ๘๓๙๕๓๔ แล้วตัดเฉียงไปทางทิศใต้ตามแนวแบ่งเขตตำบลปูลูใหญ่ ตำบลหนองจะบก ตำบลหนองไผ่ล้อม จนถึงสิ้นสุดที่เส้นแบ่งเขตบริเวณปั้มน้ำมัน ปตท.
- จากหลักเขตที่ ๕ ที่พิกัด SB ๘๓๗๕๒๔ หน้ापั้มน้ำมัน ปตท. ตัดผ่านถนนราชสีมา – ปกธงชัย ที่พิกัด SB ๘๔๑๕๑๓ ตัดตามถนนสวนป่ารุกชชาติ จนถึงสามแยกเดชณรงค์ ที่พิกัด SB ๘๓๖๕๑๒ เลยไปตามถนนเดชณรงค์ ประมาณ ๕๐๐ เมตร ที่พิกัด SB ๘๓๗๕๐๙ แล้วตัดเฉียงไปทางทิศตะวันออกเฉียงใต้ ผ่านพิกัด SB ๘๓๔๕๐๖ บริเวณต้นไม้ใหญ่ตามถนนจนถึงบ่อน้ำที่พิกัด SB ๘๓๒๕๐๔ แล้วไปสิ้นสุดที่จุดตัดระหว่างเขตตำบล ปูลูใหญ่ ตำบลหนองจะบก ตำบลสุนารี บริเวณสามแยก
- ด้านทิศใต้** ติดต่อกับตำบลสุนารี ตำบลหนองจะบก และตำบลหนองไผ่ล้อมอำเภอเมืองนครราชสีมา จังหวัดนครราชสีมา
- จากหลักเขตที่ ๖ ที่พิกัด SB ๘๒๖๕๐๕ เริ่มจากจุดตัดระหว่างเขตตำบลปูลูใหญ่ ตำบลหนองจะบก บริเวณสามแยกถนนดินและตัดกับตำบลสุนารี บริเวณพิกัด SB ๘๒๕๕๐๙ ตัดขึ้นไปตามถนนสนามกีฬา บริเวณพิกัด SB ๘๒๓๕๒๔ แล้วตัดตามแนวของถนนสนามกีฬาถึงหน้าประตูหลังสนามกีฬา บริเวณพิกัด SB ๘๒๒๕๑๕ แล้วตัดไปตามทิศตะวันออก ประมาณ ๒๐๐ เมตร ที่พิกัด SB ๘๒๖๕๒๕ บริเวณศูนย์เด็กเล็กเทศบาลตำบลปูลูใหญ่ ตัดขึ้นไปตามทิศเหนือ ที่พิกัด SB ๘๒๕๕๒๗ ตัดตามถนนดินจนถึงสามแยกถนนซอยพันโทสำอาง ที่พิกัด SB ๘๒๒๕๓๕ แล้วตัดตามถนนดินหลังหมู่บ้านเคียงเคหะ จนถึงถนนคอนกรีตข้างวัดคลองส่งน้ำ ที่พิกัด SB ๘๒๕๕๓๙ วิ่งตามถนนคอนกรีตไปทางทิศเหนือจนถึงจุดตัดระหว่างตำบลปูลูใหญ่ ตำบลสุนารี เทศบาลนครนครราชสีมา ที่พิกัด SB ๘๒๔๕๔๔ รวมระยะทางประมาณ ๓.๙ กิโลเมตร

- ด้านทิศตะวันตก** ติดต่อกับตำบลสุรนารี และเทศบาลนครนครราชสีมา
จากหลักเขตที่ ๗ บริเวณพิกัด SB ๘๒๔๕๔๔ ไปตามแนวถนนมิตรภาพ พิกัด SB ๘๒๔๕๕๔ แล้วเลี้ยวขวาไปทางสามแยกปึกธงชัย ที่พิกัด SB ๘๒๘๕๕๕ ตัดตรง ขึ้นไปทางทิศเหนือ รวมระยะทางประมาณ ๒.๕ กิโลเมตร
- จากหลักเขตที่ ๘ บริเวณพิกัด SB ๘๒๘๕๖๖ ที่ป้ายอาณาเขต ไปทางทิศเหนือตามแนวเขตระหว่างตำบลบ้านใหม่กับตำบลปรุใหญ่ ผ่านพิกัด SB ๘๒๙๕๗๔ จนจุดคลองส่งน้ำชลประทานฝั่งขวา บริเวณพิกัด SB ๘๒๙๕๗๙ จากนั้นไปทางทิศตะวันตกเฉียงเหนือไปตามคลองชลประทานจนถึงสะพานขาว ค.ส.ล. ที่พิกัด SB ๘๑๙๕๗๘ ตัดตามแนวเขตตำบลปรุใหญ่กับตำบลสีมูมที่พิกัด SB ๘๑๐๕๘๖ แล้วเลี้ยวขวาตัดตามถนนลาดยางชลประทาน รวมระยะทางประมาณ ๒.๐๐ กิโลเมตร
- ด้านทิศตะวันตก** ติดต่อกับตำบลสีมูม และตำบลพลกรัง อำเภอเมืองนครราชสีมา จังหวัดนครราชสีมา
จากหลักเขตที่ ๙ ตั้งอยู่บริเวณคลองส่งน้ำชลประทาน บริเวณป้ายบอกอาณาเขตเทศบาลตำบลปรุใหญ่ ตรงบ้านแป๊ะ บริเวณพิกัด SB ๘๑๓๕๘๗ ไปทางทิศตะวันออกเฉียงเหนือ ผ่านคลองส่งน้ำชลประทานฝั่งซ้าย แล้วตัดผ่านถนนโยธา ตำบลพลกรัง บริเวณลำเหมืองพิกัด SB ๘๑๕๕๙๘ แล้วตัดตรงมาที่บริเวณพิกัด SB ๘๑๖๕๙๘ ที่บริเวณถนนสายบ้านเลียบ - พุดซา แล้วตัดตรงขึ้นทิศเหนือจนถึงป้ายบอกอาณาเขตเทศบาลตำบลปรุใหญ่ บริเวณพิกัด SB ๘๒๐๖๐๑ ตามแนวเส้นแบ่งเขตแดนระหว่างตำบลพุดซากับตำบลปรุใหญ่ จนสิ้นสุดที่คลองบริบูรณ์ จรดกับหลักเขตที่ ๑ ที่บริเวณพิกัด SB ๘๓๕๖๑๙

หมายเหตุ ทั้งนี้ไม่รวมแนวเขตเทศบาลนครนครราชสีมา

เนื้อที่

ตำบลปรุใหญ่ มีพื้นที่ตำบลตามประกาศกระทรวงมหาดไทยประมาณ ๑๐,๓๙๓.๗๕ ไร่ หรือ ๑๖.๖๓ ตารางกิโลเมตร เป็นตำบลค่อนข้างเล็ก โดยมีเนื้อที่แยกเป็นรายหมู่บ้านดังนี้

หมู่	บ้าน	เนื้อที่ (ไร่)	คิดเป็น (ตร.กม.)	อันดับ
๑	คนชุม	๒,๑๓๐	๓.๔๐๘	๒
๒	ตะคองเก่า	๒,๓๐๐	๓.๖๘๐	๑
๓	หนองหอย	๘๒๐	๑.๓๑๒	๗
๔	วิโรจน์พัฒนา	๑,๒๕๐	๒.๐๐๐	๕
๕	พบสุข	๑,๔๐๐	๒.๒๔๐	๔
๖	เสียบ	๙๘๐	๑.๕๖๘	๖
๗	แสนสุข	๑,๕๑๓.๗๕	๒.๔๒๒	๓

การคมนาคม

การคมนาคมของตำบลปรุใหญ่ มีทางหลวงแผ่นดินหมายเลข ๓๐๔ สะดวกในการเดินทางเข้าตัวเมือง และการเดินทางติดต่อระหว่างหมู่บ้าน โดยอยู่ห่างอำเภอเมืองนครราชสีมา ประมาณ ๑๒ กิโลเมตร

การไฟฟ้า

เขตตำบลปรุใหญ่ เป็นชุมชนกึ่งเมืองกึ่งชนบท ระบบการไฟฟ้าขยายทั่วถึงทั้งตำบล ประชากรมีไฟฟ้าใช้ครบทุกครัวเรือนทำให้ประชาชนมีสิ่งอำนวยความสะดวก คือ มีเครื่องใช้ไฟฟ้าต่าง ๆ เกือบครบทุกครัวเรือน

ระบบประปา

ประชาชนในตำบลปรุใหญ่ ส่วนใหญ่ได้รับการบริการด้านการประปาจากการประปาของเทศบาลตำบลปรุใหญ่ ได้แก่ หมู่ที่ ๑,๔,๕,๖,๗ และประปาหมู่บ้าน ได้แก่ หมู่ที่ ๒ และมีบางส่วนได้รับการบริการจากการประปาเทศบาลนครนครราชสีมา

การสื่อสาร

ตู้โทรศัพท์	๑๙	ตู้
สถานีวิทยุ/วิทยุชุมชน	๑	แห่ง
สถานที่บริการอินเทอร์เน็ตตำบล (เทศบาลตำบล)	๑	แห่ง

อุตสาหกรรม

ในเขตเทศบาลตำบลปรุใหญ่ ประกอบด้วย บริษัท เสริมสุข จำกัด (มหาชน) หมู่ที่ ๔ บ้านวิโรจน์พัฒนา ตำบลปรุใหญ่ อำเภอเมืองนครราชสีมา จังหวัดนครราชสีมา

ประชากรและหลังคาเรือน

จำนวนประชากรและหลังคาเรือน ข้อมูลจากทะเบียนราษฎร ณ เดือน พฤษภาคม ๒๕๕๗ มีจำนวนทั้งสิ้น ๙,๖๒๙ คน จำแนกเป็นชาย ๔,๖๒๐ คน เป็นหญิง ๕,๐๐๙ คน มีความหนาแน่นเฉลี่ย ๕๗๙ คนต่อตารางกิโลเมตร และมีจำนวนหลังคาเรือนทั้งสิ้น ๔,๔๑๙ หลังคาเรือน ซึ่งจะดูได้จากตารางเปรียบเทียบ

จำนวนประชากรและหลังคาเรือนจำแนกรายหมู่บ้าน

หมู่ที่	ชื่อหมู่บ้าน	ประชากร (คน)			จำนวน หลังคาเรือน
		ชาย	หญิง	รวม	
๑	คนชุม	๗๙๑	๘๗๗	๑,๖๖๘	๖๑๔
๒	ตะคองเก่า	๖๓๒	๖๒๒	๑,๒๕๔	๕๒๔
๓	หนองหอย	๗๐	๑๐๓	๑๗๓	๘๕
๔	วิโรจน์พัฒนา	๖๙๖	๗๖๖	๑,๔๖๒	๘๑๐
๕	พบสุข	๑,๓๓๙	๑,๔๔๙	๒,๗๘๘	๑,๔๗๕
๖	เลียบ	๑๑๐	๑๐๙	๒๑๙	๑๐๒
๗	แสนสุข	๙๘๒	๑,๐๘๓	๒,๐๖๕	๘๐๗
รวม		๔,๖๒๐	๕,๐๐๙	๙,๖๒๙	๔,๔๑๗

สถิติการเลือกตั้งที่ผ่านมา

จำนวนผู้มีสิทธิเลือกตั้งนายกเทศมนตรีและสมาชิกสภาเทศบาลตำบลปทุมใหญ่ (ครั้งล่าสุด) เมื่อวันที่ ๒๗ ตุลาคม ๒๕๕๖ รวมทั้งสิ้น ๗,๐๓๕ คน มาใช้สิทธิเลือกตั้งจำนวน ๕,๒๐๐ คน แยกเป็น

- จำนวนบัตรเลือกตั้งที่เป็นคะแนนให้ผู้สมัครรับเลือกตั้ง จำนวน ๔,๘๑๑ บัตร
- จำนวนบัตรเลือกตั้งที่ทำเครื่องหมายในช่องไม่ลงคะแนน จำนวน ๑๒๒ บัตร
- จำนวนบัตรเสีย จำนวน ๒๖๗ บัตร

การปกครอง

ตำบลปทุมใหญ่ มีหมู่บ้าน จำนวน ๗ หมู่บ้าน ประกอบด้วย

- หมู่ที่ ๑ บ้านคนชุม
- หมู่ที่ ๒ บ้านตะคองเก่า
- หมู่ที่ ๓ บ้านหนองหอย
- หมู่ที่ ๔ บ้านวิโรจน์พัฒนา
- หมู่ที่ ๕ บ้านพบสุข
- หมู่ที่ ๖ บ้านเลียบ
- หมู่ที่ ๗ บ้านแสนสุข

การศึกษา

ในพื้นที่ตำบลปรุใหญ่ มีโรงเรียนในพื้นที่ระดับประถมศึกษา จำนวน ๑ แห่ง คือ โรงเรียนบ้านคนชุม โดยมีบุคลากรครู/อาจารย์ ชาย ๑ คน หญิง ๕ คน รวม ๖ คน ภายใต้การบริหารงานโดย นายวิรัช คุ้มกลาง ผู้อำนวยการโรงเรียนบ้านคนชุม ประกอบด้วยจำนวนบุคลากรและนักเรียน ดังนี้

ชั้น	ชาย	หญิง	รวม	อาจารย์ประจำชั้น
ป.๑	๖	๔	๑๐	นางสมจิตร วินทะไชย
ป.๒	๒	๘	๑๐	นางสมจิตร วินทะไชย
ป.๓	๖	๒	๘	นายจำลอง ตั้งชูวงษ์
ป.๔	๕	๘	๑๓	นางสาวนภัสนันท์ วงษ์วรรณสังข์
ป.๕	๙	๓	๑๒	นางนิภาพร เจริญศรี
ป.๖	๕	๓	๘	นางนิภาพร เจริญศรี
อ.๑	๖	๓	๙	นางสาวกนกวรรณ ร้าเพยพล
อ.๒	๕	๔	๙	นางสาวกนกวรรณ ร้าเพยพล
รวม	๔๔	๓๕	๗๙	

ศูนย์พัฒนาเด็กเล็กก่อนวัยเรียนตำบลปรุใหญ่

ด้วยเทศบาลตำบลปรุใหญ่ ได้เห็นความสำคัญของประชาชนในพื้นที่เขตเทศบาลตำบลปรุใหญ่ ซึ่งมีบุตรหลานที่ต้องเข้าเรียนในระดับปฐมวัยเพื่อให้เด็กได้รับการส่งเสริมพัฒนาการที่ถูกต้องตามหลักวิชาการมีพัฒนาการที่สมบูรณ์ทุกด้านและแบ่งเบาภาระการเลี้ยงดูของผู้ปกครอง เทศบาลตำบลปรุใหญ่จึงได้ตั้งศูนย์พัฒนาเด็กเล็กก่อนวัยเรียนตำบลปรุใหญ่ขึ้น ซึ่งปัจจุบันมีจำนวน ๒ ศูนย์ คือ

๑. ศูนย์พัฒนาเด็กเล็กกานานาชาติปรุใหญ่ ตั้งอยู่ที่ บ้านคนชุม หมู่ที่ ๑ ตำบลปรุใหญ่ อำเภอเมือง นครราชสีมา จังหวัดนครราชสีมา มีนางสาวจุฑามาศ กุลวรรานิชวงศ์ ตำแหน่ง หัวหน้าฝ่ายบริหารการศึกษารักษาการในตำแหน่ง ผู้อำนวยการกองการศึกษา ปฏิบัติหน้าที่ หัวหน้าศูนย์พัฒนาเด็กเล็ก มีเจ้าหน้าที่ที่ผู้ดูแลเด็ก ๔ คน และมีเด็กนักเรียนทั้งหมด ๓๘ คน โดยมีรายละเอียดดังนี้

ระดับชั้น	ชาย	หญิง	รวม (คน)	อาจารย์ประจำชั้น
เตรียมอนุบาล (๒ ขวบครึ่ง - ๓ ขวบ)	๑๑	๗	๑๘	นางสาวสมประสงค์ พะยอมใหม่ นางสาวนิตยา สงบเจียบ นางสาวปฏิมาพร ศรีทอง
อนุบาล ๑ (๓ ขวบ ๑ วัน - ๔ ขวบ)	๑๑	๙	๒๐	นางศิวศรีพันธุ์ พันธวังกุล นางสาวนงเยาว์ จินดา
รวม	๒๒	๑๖	๓๘	

๒. ศูนย์พัฒนาเด็กเล็กก่อนวัยเรียนประจำตำบลปรุใหญ่ ตั้งอยู่ที่ บ้านแสนสุข หมู่ที่ ๗ มีนางวิไลพร โสมสา ตำแหน่งครูผู้ดูแลเด็ก ปฏิบัติหน้าที่ หัวหน้าศูนย์พัฒนาเด็กเล็ก มีเจ้าหน้าที่ผู้ดูแลเด็ก ๕ คน และมีเด็กนักเรียนทั้งหมด ๓๘ คน โดยมีรายละเอียดดังนี้

ระดับชั้น	ชาย	หญิง	รวม (คน)	อาจารย์ประจำชั้น
เตรียมอนุบาล (๒ ขวบครึ่ง - ๓ ขวบ)	๙	๔	๑๓	นายสยาม เต็งผักแว่น นางนภาภรณ์ อัครวานิน
อนุบาล ๑ (๓ ขวบ ๑ วัน - ๔ ขวบ)	๑๑	๑๒	๒๓	นางวิไลพร โสมสา นางสาวบังอร พิมพ์จตุรัส
รวม	๒๐	๑๖	๓๖	

ศูนย์การเรียนรู้ชุมชนตำบลปรุใหญ่

ตั้งอยู่ภายในบริเวณวัดคนชุม หมู่ที่ ๑ บ้านคนชุม จัดการเรียนการสอนโดยเปิดโอกาสให้ผู้ที่ไม่ได้รับการศึกษาภาคปกติมีโอกาสศึกษาต่อ เพื่อเป็นการเพิ่มความรู้ ซึ่งเปิดทั้งทางวิชาการและการฝึกอาชีพโดยทั่วไป

ศาสนา

ประชาชนในตำบลปรุใหญ่ ส่วนใหญ่นับถือศาสนาพุทธ โดยมีศาสนสถาน จำนวน ๕ แห่ง คือ

๑. วัดบ้านคนชุม ตั้งอยู่ที่ หมู่ ๑ บ้านคนชุม
๒. วัดตาลโหรน ตั้งอยู่ที่ หมู่ ๒ บ้านตะคองเก่า
๓. วัดคลองส่งน้ำ ตั้งอยู่ที่ หมู่ ๕ บ้านพบสุข
๔. วัดพบสุข ตั้งอยู่ที่ หมู่ ๗ บ้านแสนสุข
๕. วัดป่าแสงธรรมพรหมรังสี ตั้งอยู่ที่ หมู่ ๗ บ้านแสนสุข

สถานที่ท่องเที่ยว/พักผ่อน

๑. สวนรุกขชาติปรุใหญ่ ตั้งอยู่ที่ หมู่ ๗ บ้านแสนสุข
๒. สนามกีฬาเฉลิมพระเกียรติ ๘๐ พรรษา ๕ ธันวาคม ๒๕๕๐ ตั้งอยู่ที่ หมู่ ๗ บ้านแสนสุข
๓. เขื่อนโพธิ์เตี้ย ตั้งอยู่ที่ หมู่ ๑ บ้านคนชุม
๔. เขื่อนคนชุม ตั้งอยู่ที่ หมู่ ๒ บ้านตะคองเก่า

สถานที่ราชการ

๑. เทศบาลตำบลปรุใหญ่ ตั้งอยู่ที่ หมู่ ๑ บ้านคนชุม
๒. โรงเรียนบ้านคนชุม ตั้งอยู่ที่ หมู่ ๑ บ้านคนชุม
๓. โรงพยาบาลส่งเสริมสุขภาพตำบลหลักร้อย ตำบลปรุใหญ่ ตั้งอยู่ที่ ตำบลปรุใหญ่
๔. ฝ่ายส่งน้ำและบำรุงรักษาที่ ๔ (เขื่อนโพธิ์เตี้ย) ตั้งอยู่ที่ หมู่ ๑ บ้านคนชุม
๕. ศูนย์การเรียนรู้ชุมชนตำบลปรุใหญ่ ตั้งอยู่ที่ หมู่ ๑ บ้านคนชุม
๖. ฝ่ายส่งน้ำและบำรุงรักษาที่ ๓ (เขื่อนคนชุม) ตั้งอยู่ที่ หมู่ ๑ บ้านคนชุม
๗. ทรัพยากรน้ำบาดาล ภาค ๑ ตั้งอยู่ที่ หมู่ ๔ บ้านวิโรจน์พัฒนา
๘. สหกรณ์ออมทรัพย์ครูจังหวัดนครราชสีมา ตั้งอยู่ที่ หมู่ ๕ บ้านพบสุข
๙. ทรัพยากรธรรมชาติและสิ่งแวดล้อม จ.นม. ตั้งอยู่ที่ หมู่ ๗ บ้านแสนสุข
๑๐. สำนักงานจัดการทรัพยากรป่าไม้ที่ ๘ ตั้งอยู่ที่ หมู่ ๗ บ้านแสนสุข
๑๑. ศูนย์เพาะชำกล้าไม้ นครราชสีมา ตั้งอยู่ที่ หมู่ ๗ บ้านแสนสุข
๑๒. ศูนย์ปฏิบัติการไฟป่า นครราชสีมา ตั้งอยู่ที่ หมู่ ๗ บ้านแสนสุข
๑๓. สถานีตำรวจภูธรโพธิ์กลาง ตั้งอยู่ที่ หมู่ ๗ บ้านแสนสุข
๑๔. สนามกีฬาเฉลิมพระเกียรติ ๘๐ พรรษา ๕ ธันวาคม ๒๕๕๐ ตั้งอยู่ที่ หมู่ ๗ บ้านแสนสุข

การสาธารณสุข

ตำบลปรุใหญ่ มีโรงพยาบาลส่งเสริมสุขภาพตำบล ๑ แห่ง คือ โรงพยาบาลส่งเสริมสุขภาพตำบลหลักร้อย ตำบลปรุใหญ่ มีเจ้าหน้าที่สาธารณสุขประจำตำบล ดังนี้

- | | |
|--------------------------------|--------------------------------|
| ๑. นายสุชาติ สนพะเนาวิ | นักวิชาการสาธารณสุข ชำนาญการ |
| ๒. นางสาวสมพิศ ขอบโนนลาว | นักวิชาการสาธารณสุข ชำนาญการ |
| ๓. นางเพ็ญศรี ศิริบงกช | นักวิชาการสาธารณสุข ปฏิบัติการ |
| ๔. นางสาวศุคนิ่ง เขียนขุนทด | นักวิชาการสาธารณสุข ชำนาญการ |
| ๕. นางสาวสุดารัตน์ พรพัชรพิชญ์ | พยาบาลวิชาชีพ ชำนาญการ |
| ๖. นางสาวสุภาภรณ์ หิรัญญะศิริ | ทันตสาธารณสุข |
| ๗. นางสาวศิริรัตน์ หงษ์อินทร์ | พนักงานช่วยเหลือคนไข้ |
| ๘. นางสาววรารัตน์ ศรีสันต์ | พนักงานช่วยการพยาบาล |
| ๙. นางดรุณี คำกำไร | พนักงานช่วยการพยาบาล |
| ๑๐. นายศุภมาต วัตกลาง | พนักงานบริการ |
| ๑๑. นางสาวอภารัตน์ เชาว์หิรัญ | พนักงานธุรการ |
| ๑๒. นางสาวนุชนารถ พิชัยภูมิ | พยาบาลวิชาชีพปฏิบัติการ |
| ๑๓. นางพิศากร แก้วคัย | พยาบาลวิชาชีพปฏิบัติการ |

๒.๒ ข้อมูลเกี่ยวกับศักยภาพของเทศบาลตำบลปัฐใหญ่

การเมืองและการบริหารงานของเทศบาล

ประกอบด้วย สภาเทศบาล และนายกเทศมนตรี จากผลการเลือกตั้งสมาชิกสภาเทศบาลและนายกเทศมนตรีตำบลปัฐใหญ่ ที่เป็นการเลือกตั้งทั่วไป เมื่อวันที่ ๒๗ ตุลาคม ๒๕๕๖ ทำให้เทศบาลตำบลปัฐใหญ่ มีคณะผู้บริหารและสมาชิกสภาเทศบาลตำบลปัฐใหญ่ ซึ่งมาจากการเลือกตั้งโดยตรงของประชาชน ตามกฎหมายว่าด้วยการเลือกตั้งสมาชิกสภาท้องถิ่นหรือผู้บริหารท้องถิ่นครบตามจำนวน โดยมีวาระการดำรงตำแหน่งคราวละ ๔ ปี นับแต่วันเลือกตั้ง ประกอบด้วย

คณะผู้บริหาร

- | | |
|------------------------------|----------------------------------|
| ๑. นายสุรศักดิ์ ประสงค์หิงษ์ | นายกเทศมนตรีตำบลปัฐใหญ่ |
| ๒. นายจามร คงกระพันธ์ | รองนายกเทศมนตรีตำบลปัฐใหญ่ |
| ๓. นายสุพล โนใหม่ | รองนายกเทศมนตรีตำบลปัฐใหญ่ |
| ๔. พันโทชัยรัตน์ ไวทยกุล | เลขานุการนายกเทศมนตรีตำบลปัฐใหญ่ |
| ๕. นายวิษณุ ศรีทอง | ที่ปรึกษานายกเทศมนตรีตำบลปัฐใหญ่ |

สมาชิกสภาเทศบาล

- | | |
|-----------------------------|----------------------------------------|
| ๑. นางสาวนิตย์ ครุฑหมื่นไวย | ประธานสภาเทศบาลตำบลปัฐใหญ่ |
| ๒. นางเพ็ญพงค์ ประสงค์หิงษ์ | รองประธานสภาเทศบาลตำบลปัฐใหญ่ |
| ๓. นายอุดม สิ้นปัฐ | สมาชิกสภาเทศบาลตำบลปัฐใหญ่ เขต ๑ |
| ๔. นายณัฐพันธ์ ปิ่นเพชร | สมาชิกสภาเทศบาลตำบลปัฐใหญ่ เขต ๑ |
| ๕. นายประวิทย์ โคมพุดซา | สมาชิกสภาเทศบาลตำบลปัฐใหญ่ เขต ๑ |
| ๖. นายสมาน วรรณรักษ์ | สมาชิกสภาเทศบาลตำบลปัฐใหญ่ เขต ๑ |
| ๗. นายวรวิทย์ อภิชาติโยธิน | สมาชิกสภาเทศบาลตำบลปัฐใหญ่ เขต ๑ |
| ๘. นายสุเมธ พุฒิจีบ | สมาชิกสภาเทศบาลตำบลปัฐใหญ่ เขต ๒ |
| ๙. นางธัญพิชชา ศรีจะบก | สมาชิกสภาเทศบาลตำบลปัฐใหญ่ เขต ๒ |
| ๑๐. นายวิฑูรย์ ศรีทอง | สมาชิกสภาเทศบาลตำบลปัฐใหญ่ เขต ๒ |
| ๑๑. นายอึ้ง พิมพ์จัตุรัส | สมาชิกสภาเทศบาลตำบลปัฐใหญ่ เขต ๒ |
| ๑๒. นายวิสูตร ตาลพลกรัง | สมาชิกสภาเทศบาลตำบลปัฐใหญ่ เขต ๒ |
| ๑๓. นายสมพงษ์ ตอทองกลาง | เลขานุการสภา ฯ / ปลัดเทศบาลตำบลปัฐใหญ่ |

สำหรับการบริหารกิจการของเทศบาลอยู่ในความควบคุมและรับผิดชอบของนายกเทศมนตรี โดยมี ปลัดเทศบาลเป็นผู้บังคับบัญชารองจากนายกเทศมนตรีรับผิดชอบควบคุมดูแลราชการประจำของเทศบาลให้เป็นไปตามนโยบายและมีอำนาจหน้าที่อื่นที่กฎหมายกำหนด หรือตามที่นายกเทศมนตรีมอบหมาย และมีรองปลัดเทศบาล จำนวน ๑ คน หัวหน้าสำนักปลัด ผู้อำนวยการกอง ผู้อำนวยการกองช่าง และหัวหน้าฝ่าย เป็นผู้ช่วยเหลือปลัดเทศบาลในการบริหารงาน

โครงสร้างการกำหนดส่วนราชการ

เทศบาลตำบลปรุใหญ่ มีภารกิจ อำนาจหน้าที่ที่จะต้องดำเนินการแก้ไขปัญหาดังกล่าวภายใต้ อำนาจหน้าที่ที่กำหนดไว้ในพระราชบัญญัติเทศบาล พ.ศ. ๒๕๙๖ พระราชบัญญัติกำหนดแผนและขั้นตอนการกระจายอำนาจ ให้แก่องค์กรปกครองส่วนท้องถิ่น พ.ศ. ๒๕๔๒ โดยมีการกำหนดโครงสร้าง ส่วนราชการ (มีฐานะเป็นกอง) ดังนี้

๑. สำนักปลัดเทศบาล
๒. กองคลัง
๓. กองช่าง
๔. กองการศึกษา
๕. กองสาธารณสุขและสิ่งแวดล้อม
๖. หน่วยตรวจสอบภายใน

จำนวนพนักงานเทศบาล/ลูกจ้างประจำ/พนักงานจ้าง ณ เดือนพฤษภาคม ๒๕๕๗ รวมทั้งสิ้น ๗๗ คน

การป้องกันและบรรเทาสาธารณภัย

อัตรากำลัง ประกอบด้วย เจ้าหน้าที่ป้องกันและบรรเทาสาธารณภัย จำนวน ๖ ราย และอาสาสมัคร ป้องกันภัยฝ่ายพลเรือน จำนวน ๑๗ ราย

ครุภัณฑ์ อุปกรณ์ เครื่องมือที่ใช้ในการปฏิบัติงาน ประกอบด้วย

๑. รถดับเพลิง	จำนวน ๑ คัน
๒. รถยนต์บรรทุกน้ำ	จำนวน ๑ คัน
๓. รถยนต์บรรทุก ขั้วเคลื่อน ๒ ล้อ	จำนวน ๒ คัน
๔. เครื่องสูบน้ำ	จำนวน ๒ เครื่อง
๕. ไต่ไ่ว้	จำนวน ๒ เครื่อง
๖. เลื่อยโซ่ยนต์	จำนวน ๒ เครื่อง
๗. เรือพลาสติก	จำนวน ๕ ลำ
๘. กรวยจราจร	จำนวน ๒๐ อัน
๙. ถังดับเพลิง	จำนวน ๒๒ ถัง
๑๐. วิทยุสื่อสาร	จำนวน ๒๗ เครื่อง
๑๑. ตู้สัญญาณไฟ	จำนวน ๑ เครื่อง

สถานะทางการคลัง

งบประมาณรายจ่ายทั่วไป ปีงบประมาณ พ.ศ. ๒๕๕๖ ณ วันที่ ๓๐ กันยายน ๒๕๕๖ ประกอบด้วย

- เงินฝากธนาคารทั้งสิ้น	๓๓,๑๔๒,๔๖๑.๕๑ บาท
- เงินสะสม	๑๘,๑๗๓,๕๙๑.๐๔ บาท
- ทุนสำรองเงินสะสม	๑๐,๕๙๐,๘๐๐.๕๓ บาท
- เงินกู้ยืมค้าง	๔๗,๐๔๔,๖๕๖.๖๔ บาท

ด้านรายรับ ในปีงบประมาณ พ.ศ. ๒๕๕๖ มีรายรับจริงทั้งสิ้น ๕๗,๒๗๙,๒๓๘.๖๒ บาท

(รวมเงินอุดหนุนทั่วไป / เงินอุดหนุนเฉพาะกิจ)

ด้านรายจ่าย ในปีงบประมาณ พ.ศ. ๒๕๕๖ มีรายจ่ายทั้งสิ้น ๔๒,๑๓๙,๖๗๘.๓๗ บาท

๒.๓ จุดยืนทางยุทธศาสตร์ (Positioning) ของเทศบาลตำบลปรุใหญ่

๑. ยุทธศาสตร์ด้านการรักษาความปลอดภัยในชีวิตและทรัพย์สิน
 - ประชาชนมีความปลอดภัยในชีวิตและทรัพย์สิน
๒. ยุทธศาสตร์การสานต่อแนวทางพระราชดำริ
 - ประชาชนมีแหล่งน้ำสำหรับการอุปโภค บริโภค และเพื่อการเกษตรอย่างเพียงพอ
 - การบริหารจัดการน้ำมีประสิทธิภาพมากขึ้น
 - คุณภาพชีวิตของประชาชนในเขตเทศบาลดีขึ้น มีอาชีพและรายได้ที่เพียงพอต่อการดำรงชีวิตตามปรัชญาเศรษฐกิจพอเพียง
๓. ยุทธศาสตร์ด้านการพัฒนาโครงสร้างพื้นฐาน
 - ประชาชนได้รับการบริการสาธารณะอย่างครอบคลุม ทัวถึง และได้มาตรฐาน
 - การคมนาคมขนส่งทางบก สาธารณูปโภคและสาธารณูปการในเขตเทศบาลมีความสะดวกสบาย ทัวถึง รองรับขยายตัวของชุมชน
๔. ยุทธศาสตร์ด้านการอนุรักษ์ทรัพยากรธรรมชาติและสิ่งแวดล้อม
 - การบริหารจัดการสิ่งแวดล้อมที่ดี ไม่มีมลพิษ มีระบบการจัดการทรัพยากรเกิดประโยชน์สูงสุดต่อท้องถิ่น
๕. ยุทธศาสตร์ด้านการพัฒนาการท่องเที่ยว ศาสนา-วัฒนธรรม ประเพณี และกีฬา
 - ศิลปวัฒนธรรม จารีตประเพณี และภูมิปัญญาท้องถิ่นดำรงอยู่คู่ท้องถิ่น
 - พัฒนาแหล่งท่องเที่ยวเดิม วางแผนการพัฒนาแหล่งท่องเที่ยวใหม่แบบบูรณาการ
๖. ยุทธศาสตร์ด้านการพัฒนาการศึกษา
 - ส่งเสริมการศึกษาให้เป็นการศึกษาตลอดชีวิต
 - ระบบการศึกษามีมาตรฐาน
 - บุคลากรทางการศึกษาได้รับการพัฒนาทักษะและศักยภาพตามมาตรฐาน
๗. ยุทธศาสตร์ด้านการบริหารจัดการบ้านเมืองที่ดี
 - พัฒนาระบบธรรมาภิบาลในการบริหารงานขององค์กร
 - การบริหารจัดการท้องถิ่น ใช้หลักความโปร่งใส หลักนิติธรรม หลักคุณธรรม หลักความมีส่วนร่วม หลักความรับผิดชอบ และความคุ้มค่า
 - เทศบาลมีความเข้มแข็งในทุกๆ ด้าน
 - ประชาชนได้รับการบริการอย่างสะดวก รวดเร็ว และเป็นธรรม
 - เพิ่มขีดความสามารถของบุคลากรให้สามารถให้บริการสาธารณะแก่ประชาชนได้อย่างครอบคลุมและทั่วถึง
๘. ยุทธศาสตร์ด้านการพัฒนาสาธารณสุข
 - ประชาชนมีสุขภาพพลานามัยดีถ้วนหน้า
๙. ยุทธศาสตร์ด้านการพัฒนาสังคม
 - สังคมและชุมชนได้รับการส่งเสริมให้มีความเข้มแข็ง ประชาชนมีอาชีพและรายได้เพียงพอ
 - ยกระดับความเป็นอยู่ของประชาชนให้ดีขึ้นและสามารถพึ่งตนเองได้อย่างยั่งยืน
 - ประชาชนมีส่วนร่วมในทุกขั้นตอนในการพัฒนาชุมชนและตนเอง
๑๐. ยุทธศาสตร์ด้านการพัฒนาการเกษตร
 - พัฒนาระบบเศรษฐกิจรากฐานด้วยหลักปรัชญาเศรษฐกิจพอเพียง
 - ส่งเสริมอาชีพให้แก่ประชาชน มีอาชีพและรายได้เพียงพอในการดำรงชีวิต
 - เพิ่มผลผลิตและมูลค่าผลิตผลทางการเกษตร รวมทั้งปรับปรุงผลผลิตให้มีคุณภาพ

บทที่ ๓

แผนยุทธศาสตร์

๓.๑ กรอบแนวคิดในการจัดทำยุทธศาสตร์การพัฒนาเทศบาลตำบลปัฐใหญ่

ยุทธศาสตร์การพัฒนาระดับชาติ

แผนพัฒนาเศรษฐกิจและสังคมแห่งชาติ ฉบับที่ ๑๑ (พ.ศ. ๒๕๕๕ - ๒๕๕๙)

๑) วิสัยทัศน์และพันธกิจ

๑.๑) วิสัยทัศน์

“สังคมอยู่ร่วมกันอย่างมีความสุข ด้วยความเสมอภาค เป็นธรรม และมีภูมิคุ้มกันต่อการเปลี่ยนแปลง”

๑.๒) พันธกิจ

การพัฒนาประเทศในระยะแผนพัฒนาฯ ฉบับที่ ๑๑ ให้สอดคล้องกับวิสัยทัศน์ บนหลักการของการนำหลักปรัชญาของเศรษฐกิจพอเพียงไปสู่การปฏิบัติในทุกมิติของการพัฒนา มีพันธกิจ ดังนี้

๑.๒.๑) สร้างความเป็นธรรมในการกระจายรายได้ ควบคู่กับการสร้างสังคมคุณธรรมเพื่อให้คนกินดีอยู่ดีมีคุณภาพชีวิตที่ดี ปลอดภัยจากอาชญากรรม อุบัติเหตุ ยาเสพติดและอบายมุข คนในสังคม อยู่ร่วมกันอย่างสันติสุข มีวัฒนธรรมประชาธิปไตย และธรรมาภิบาล

๑.๒.๒) พัฒนาฐานการผลิตและบริการให้เข้มแข็งและมีเสถียรภาพบนฐานความรู้และความสร้างสรรค์ของคนไทย ขยายหลักประกันทางสังคมให้ครอบคลุมประชาชนทุกคน สร้างความมั่นคง ด้านอาหารและพลังงาน รวมทั้งยารักษาโรคจากสมุนไพรบนฐานทรัพยากรและความหลากหลายทางชีวภาพ พร้อมทั้งปรับโครงสร้างสาขาการผลิตและการบริโภคของประเทศให้เป็นมิตรกับสิ่งแวดล้อม

๑.๒.๓) สร้างภูมิคุ้มกันให้เข้มแข็งสามารถป้องกันและรองรับผลกระทบและความเสี่ยงจากวิกฤตเศรษฐกิจที่จะเกิดขึ้นในอนาคต พัฒนาทรัพยากรมนุษย์ให้มีความรู้และทักษะสามารถรู้เท่าทันการเปลี่ยนแปลงอย่างมีเหตุผล

๒) วัตถุประสงค์และเป้าหมายหลัก

๒.๑) วัตถุประสงค์

๒.๑.๑) พัฒนาให้คนในสังคมอยู่ร่วมกันอย่างสันติ ดำรงชีวิตได้อย่างปกติสุข และสังคมมีธรรมาภิบาล

๒.๑.๒) พัฒนาคน ชุมชน และสังคมให้มีความพร้อมเผชิญการเปลี่ยนแปลง และอยู่ กับการเปลี่ยนแปลงได้อย่างเป็นสุข

๒.๑.๓) ปรับโครงสร้างและทิศทางการพัฒนาเศรษฐกิจให้เป็นมิตรกับสิ่งแวดล้อม และเติบโตอย่างมีคุณภาพ สังคมและการเมืองมีความมั่นคง ทรัพยากรธรรมชาติและสิ่งแวดล้อมมีความอุดมสมบูรณ์ประเทศมีการพัฒนาอย่างยั่งยืน

๒.๒) เป้าหมายหลัก

เป้าหมายหลักของแผนพัฒนาฯ ฉบับที่ ๑๑ ซึ่งจะมีการกำหนดเป้าหมายเชิงตัวชี้วัดที่ เป็นรูปธรรมในขั้นตอนต่อไปของการจัดทำร่างรายละเอียดของแผนฯ ได้แก่

๒.๒.๑) สังคมไทยมีความสุขอย่างมีธรรมาภิบาลเพิ่มขึ้น

๒.๒.๒) ประชากรไทยทุกคนมีหลักประกันทางสังคมที่มีคุณภาพที่ทั่วถึง

๒.๒.๓) เพิ่มผลิตภาพการผลิตรวม และในแต่ละภาคการผลิต

๒.๒.๔) เพิ่มสัดส่วนมูลค่าการผลิตภาคการเกษตร เพิ่มสัดส่วนมูลค่าภาคบริการ

๒.๒.๕) เพิ่มสัดส่วนมูลค่าสินค้าเศรษฐกิจสร้างสรรค์

๒.๒.๖) ประเทศไทยมีความสามารถในการแข่งขันสูงขึ้น

๒.๒.๗) ทรัพยากรธรรมชาติอุดมสมบูรณ์ และคุณภาพสิ่งแวดล้อมดีขึ้น

๓) ยุทธศาสตร์การพัฒนา

ให้ความสำคัญกับยุทธศาสตร์ ที่มีลำดับความสำคัญสูงในมิติสังคม เน้นการเสริมสร้างคุณธรรม จริยธรรม การลดความเหลื่อมล้ำในสังคม การพัฒนาการศึกษาที่เชื่อมโยงไปสู่การเป็นเศรษฐกิจสร้างสรรค์ ส่วนมิติเศรษฐกิจมุ่งปรับโครงสร้างการผลิตให้มีคุณภาพการลงทุนที่มีประสิทธิภาพ และการพัฒนาศักยภาพแรงงานให้สามารถเพิ่มรายได้สูงขึ้น และยกระดับเป็นชนชั้นกลาง ขณะที่มิติทรัพยากรธรรมชาติและสิ่งแวดล้อม เน้นการบริหารจัดการทรัพยากรธรรมชาติและสิ่งแวดล้อมอย่างยั่งยืน ภายใต้ ๖ ยุทธศาสตร์ ได้แก่ (๑) ยุทธศาสตร์การสร้างความเป็นธรรมในสังคม (๒) ยุทธศาสตร์การพัฒนาคนสู่สังคมแห่งการเรียนรู้ตลอดชีวิตอย่างยั่งยืน (๓) ยุทธศาสตร์การสร้างความปลอดภัยและมั่นคงของอาหารและพลังงาน (๔) ยุทธศาสตร์การสร้างเศรษฐกิจฐานความรู้และการสร้างปัจจัยแวดล้อม (๕) ยุทธศาสตร์การสร้างเชื่อมโยงทางเศรษฐกิจและความมั่นคงในภูมิภาคและ (๖) ยุทธศาสตร์การจัดการทรัพยากรธรรมชาติและสิ่งแวดล้อมอย่างยั่งยืน ซึ่งมีกรอบแนวทางเบื้องต้น ดังนี้

๓.๑) ยุทธศาสตร์การสร้างความเป็นธรรมในสังคม มีแนวทางสำคัญ ดังนี้

๓.๑.๑) การสร้างความมั่นคงทางเศรษฐกิจและสังคมให้ทุกคนในสังคมไทยสามารถจัดการความเสี่ยงและสร้างโอกาสในชีวิตให้แก่ตนเอง

๓.๑.๒) สร้างโอกาสให้ทุกคนเข้าถึงบริการทางสังคมตามสิทธิพึงมีพึงได้ เน้นการสร้างภูมิคุ้มกันระดับปัจเจก และสร้างการมีส่วนร่วมในกระบวนการตัดสินใจในการพัฒนาประเทศ

๓.๑.๓) การเสริมสร้างพลังให้ทุกภาคส่วนสามารถเพิ่มทางเลือกการใช้ชีวิตในสังคมและสร้างการมีส่วนร่วมในเชิงเศรษฐกิจ สังคม และการเมืองได้อย่างมีคุณค่าและศักดิ์ศรี

๓.๑.๔) เสริมสร้างความสัมพันธ์ของคนในสังคมให้แน่นแฟ้นเป็นน้ำหนึ่งใจเดียวกัน

๓.๒) ยุทธศาสตร์การพัฒนาคนสู่สังคมแห่งการเรียนรู้ตลอดชีวิตอย่างยั่งยืน เพื่อพัฒนาคนไทยทุกกลุ่มวัยให้มีศักยภาพ ด้วยการเสริมสร้างทักษะให้ มีจิตสาธารณะ ๕ ด้าน ทั้งการเรียนรู้ต่อเนื่องตลอดชีวิตคิดเป็น ทำเป็น การสังเคราะห์ความรู้สั่งสม และต่อยอดสู่นวัตกรรมความรู้ การฝึกฝนจนเกิดความคิดสร้างสรรค์ การเปิดใจกว้างพร้อมรับทุกความคิดเห็น และการปลูกฝังจิตใจที่มีคุณธรรม รวมทั้งเสริมสร้างสภาพแวดล้อมทางครอบครัว ชุมชน และสังคมให้มั่นคง และเอื้อต่อการพัฒนาคนอย่างสอดคล้องกับบริบท การเปลี่ยนแปลงทางเศรษฐกิจและสังคมในอนาคต มีแนวทางสำคัญ ดังนี้

๓.๒.๑) การส่งเสริมคนไทยให้มีการเกิดที่มีคุณภาพ มีการกระจายที่สอดคล้องกับศักยภาพและโอกาสของพื้นที่

๓.๒.๒) พัฒนาคุณภาพคนไทยให้มีภูมิคุ้มกันต่อการเปลี่ยนแปลงและการพัฒนาประเทศในอนาคต

๓.๒.๓) ส่งเสริมการเรียนรู้ตลอดชีวิต สร้างโอกาสการเรียนรู้อย่างต่อเนื่องให้คนทุกกลุ่มทุกวัยสามารถเข้าถึงแหล่งเรียนรู้และองค์ความรู้ที่หลากหลาย ทั้งที่เป็นวัฒนธรรม ภูมิปัญญา และองค์ความรู้ใหม่

๓.๒.๔) เสริมสร้างค่านิยมที่ดีและวัฒนธรรมไทยที่ดีมาขับเคลื่อนกระบวนการการพัฒนาทางเศรษฐกิจและสังคมของประเทศ

๓.๓) ยุทธศาสตร์การสร้างความปลอดภัยและมั่นคงของอาหารและพลังงาน เพื่อสร้างฐานภาคเกษตรให้เข้มแข็งสามารถผลิตอาหารที่มีคุณภาพเพียงพอสำหรับผู้บริโภคทุกคนภายในประเทศ เป็นฐานการผลิตที่ทำให้เกิดความมั่นคงในอาชีพและรายได้ให้กับเกษตรกร ตลอดจนความมั่นคงของยาจากสมุนไพรและแร่ สร้างความปลอดภัยและมั่นคงของการใช้ผลิตผลการเกษตรเพื่อเป็นอาหารและพลังงาน ตลอดจนจัดหาพลังงานให้มีความมั่นคงเพียงพอกับความต้องการใช้ในประเทศมีแนวทางที่สำคัญ ดังนี้

๓.๓.๑) พัฒนาทรัพยากรธรรมชาติที่เป็นฐานการผลิตภาคเกษตรให้เข้มแข็งและยั่งยืน

๓.๓.๒) เพิ่มประสิทธิภาพการผลิตภาคเกษตรและสร้างมูลค่า

๓.๓.๓) สร้างความมั่นคงในอาชีพและรายได้ให้แก่เกษตรกร

๓.๓.๔) สร้างความมั่นคงด้านอาหารและพลังงานในระดับครัวเรือนและชุมชน

๓.๓.๕) สร้างความมั่นคงด้านพลังงานเพื่อสนับสนุนการพัฒนาประเทศและความเข้มแข็งภาคเกษตร

๓.๓.๖) ปรับระบบบริหารจัดการภาครัฐเพื่อเสริมสร้างความปลอดภัยด้านอาหารและพลังงาน

๓.๔) ยุทธศาสตร์การสร้างเศรษฐกิจฐานความรู้ และการสร้างปัจจัยแวดล้อม เพื่อสนับสนุนให้ประเทศไทยเป็น ศูนย์กลางการผลิตสินค้าและบริการในภูมิภาคบนพื้นฐานแนวคิดสร้างสรรค์และการสร้างนวัตกรรม รวมทั้งต่อยอด องค์ความรู้ให้สามารถสนับสนุนการสร้างมูลค่าในการปรับโครงสร้างภาคการผลิตและบริการในทุกขั้นตอน ตลอด ห่วงโซ่ อุปทาน เพื่อให้เศรษฐกิจสร้างสรรค์ เป็นพลังขับเคลื่อนใหม่ไปสู่เศรษฐกิจที่สมดุลและยั่งยืนในระยะยาวพร้อม กับสร้างระบบประกันและบริหารจัดการความเสี่ยงในด้านเศรษฐกิจ สร้างบรรยากาศที่เสรีและเป็นธรรมให้เอื้อต่อ การผลิต การค้า และการลงทุน รวมทั้งการพัฒนาผู้ประกอบการใหม่สร้างเครือข่ายโครงสร้างพื้นฐานและโลจิสติกส์ ภายในที่เชื่อมโยงกับประเทศในภูมิภาคมีแนวทางสำคัญ ดังนี้

๓.๔.๑) พัฒนาอุตสาหกรรมเกษตร เพื่อเพิ่มผลิตภาพการผลิตและมูลค่าผลผลิตทางการเกษตรให้ สามารถแข่งขันได้ในระยะยาวโดยไม่กระทบต่อทรัพยากรธรรมชาติและเป็นมิตรต่อสิ่งแวดล้อม รวมทั้งสามารถ รองรับการเปลี่ยนแปลงของสภาพภูมิอากาศโลก

๓.๔.๒) พัฒนาภาคอุตสาหกรรม เพื่อเพิ่มขีดความสามารถในการแข่งขัน และสร้างภูมิคุ้มกันจากผลกระทบ จากปัจจัยภายนอกที่ไม่สามารถควบคุมได้ และปรับตัวรับกับสภาพการเปลี่ยนแปลงของบริษัทโลกได้อย่างยั่งยืน

๓.๔.๓) พัฒนาภาคบริการ เพื่อสร้างมูลค่าเพิ่มให้กับสาขาธุรกิจบริการที่มีศักยภาพ ยกกระดับคุณภาพแหล่ง ท่องเที่ยวให้สอดคล้องกับความต้องการของตลาดและชุมชน ให้เป็นแหล่งสร้างรายได้หลักของ ประเทศ รวมถึงเป็นแหล่งกระจายรายได้สู่ท้องถิ่นที่สามารถใช้เป็นเครื่องมือในการกระจายผลประโยชน์จากการ พัฒนาได้อย่างทั่วถึงและเป็นธรรม

๓.๔.๔) พัฒนากลุ่มสินค้าเศรษฐกิจสร้างสรรค์ เพื่อสร้างสรรค์สินค้าและบริการใหม่ ๆ ตามแนวคิดเศรษฐกิจ สร้างสรรค์ ซึ่งจะเป็นอีกทางเลือกหนึ่งในการสร้างมูลค่าเพิ่มทางเศรษฐกิจให้กับประเทศ และช่วยสร้างงาน สร้าง รายได้ และความภาคภูมิใจให้กับคน

๓.๔.๕) พัฒนาภาคการค้าและการลงทุน เพื่อลดผลกระทบจากการพึ่งพาตลาดหลักแก้ปัญหาการค้าคลื่อน แรงงานและวัตถุดิบในประเทศ รวมทั้งสร้างประโยชน์ทางการค้าและการลงทุนให้กับประเทศและผู้ประกอบการของไทย

๓.๔.๖) พัฒนาศาสตร์ เทคโนโลยี วิจัย และนวัตกรรม เพื่อเป็นพลังขับเคลื่อนภาคเศรษฐกิจให้เติบโต อย่างยั่งยืนบนฐานความรู้ ภูมิปัญญา ความคิดสร้างสรรค์ ด้วยการส่งเสริมการลงทุนวิจัยและพัฒนาหรือผลักดันให้มีการ นำงานวิจัยไปต่อยอดถ่ายทอด และประยุกต์ใช้ประโยชน์ทั้งเชิงพาณิชย์ และชุมชน อันจะก่อให้เกิดการแพร่กระจายของ องค์ความรู้และนวัตกรรม และนำไปสู่การสร้างรายได้ และพัฒนาคุณภาพชีวิตที่ดีขึ้น

๓.๔.๗) พัฒนาโครงสร้างพื้นฐานและระบบโลจิสติกส์ เพื่อพัฒนาระบบการขนส่งและสิ่งอำนวยความสะดวกใน การขนส่งให้มีประสิทธิภาพ สามารถรองรับต่อการพัฒนาภาคเศรษฐกิจของประเทศ และลดภาระการลงทุนของภาครัฐ

๓.๔.๘) ปฏิรูปกฎหมายเศรษฐกิจ และกฎระเบียบต่างๆ ให้เอื้อประโยชน์ต่อการประกอบธุรกิจอย่างเป็นธรรม

๓.๕) ยุทธศาสตร์การสร้างเชื่อมโยงทางเศรษฐกิจและความมั่นคงในภูมิภาค เพื่อเตรียมพร้อมและปรับตัว เขาสู่บริบทโลกและภูมิภาคที่เปลี่ยนแปลงไปโดยเฉพาะการเข้าสู่ประชาคมอาเซียน พร้อมกับเสริมสร้างความ ได้เปรียบเชิงเศรษฐกิจจากศักยภาพที่ตั้งทางภูมิศาสตร์เศรษฐกิจของประเทศ ส่งเสริมบทบาทไทยในเวที ระหว่าง ประเทศให้เด่นชัด รวมทั้งบรรเทาผลกระทบเชิงลบและประเด็นปัญหาความร่วมมือระหว่างประเทศมีแนวทางสำคัญ ดังนี้

๓.๕.๑) ขยายความร่วมมือภายใต้กรอบความร่วมมือต่างๆ และความเป็นหุ้นส่วนกับประเทศคู่ค้าของไทยใน ภูมิภาคต่างๆ

๓.๕.๒) เสริมสร้างความเข้มแข็งของกลไกการพัฒนาระดับพื้นที่ ในการกำหนดยุทธศาสตร์การพัฒนาระดับ จังหวัดและกลุ่มจังหวัด ให้สามารถพัฒนาเชื่อมโยงกับประเทศเพื่อนบ้านในทิศทางที่สอดคล้องกับนโยบายระหว่าง ประเทศ

๓.๕.๓) พัฒนารฐานลงทุนเพื่อเพิ่มขีดความสามารถในการแข่งขันในภูมิภาค มุ่งเน้นความร่วมมือกับประเทศ เพื่อนบ้านในการสร้างฐานการผลิตตามแนว Economic Corridor ซึ่งเป็นยุทธศาสตร์เชิงพื้นที่ที่สามารถสนองตอบ การปรับโครงสร้างทางเศรษฐกิจของประเทศ

๓.๕.๔) ป้องกันภัยจากการก่อการร้ายและอาชญากรรม ยาเสพติด ภัยพิบัติ และเชื้อโรคที่ส่งผลต่อความมั่นคงแห่งชีวิต เศรษฐกิจ ความเป็นอยู่ เพื่อให้เกิดการพัฒนาอย่างมั่นคงในภูมิภาค

๓.๕.๕) บูรณาการทุกภาคส่วนเพื่อพัฒนาโยบายและยุทธศาสตร์ ที่เกี่ยวข้องกับการรักษาผลประโยชน์ ของชาติ ทั้งทางบกและทางทะเล รวมทั้งสนับสนุนการขับเคลื่อนนโยบายและยุทธศาสตร์อย่างต่อเนื่อง

๓.๖) ยุทธศาสตร์การจัดการทรัพยากรธรรมชาติและสิ่งแวดล้อมอย่างยั่งยืน เพื่ออนุรักษ์และฟื้นฟูทรัพยากรธรรมชาติให้มีความอุดมสมบูรณ์ ขับเคลื่อนการผลิตและบริการของประเทศไปสู่การเป็นสังคมที่เป็นมิตรกับสิ่งแวดล้อม และสร้างภูมิคุ้มกันและเตรียมความพร้อมในการรองรับ และปรับตัวต่อผลกระทบจากการเปลี่ยนแปลงของสภาพภูมิอากาศ มีแนวทางสำคัญดังนี้

๓.๖.๑) การอนุรักษ์ ฟื้นฟู และสร้างความมั่นคงของฐานทรัพยากรธรรมชาติและสิ่งแวดล้อม

๓.๖.๒) การปรับกระบวนการพัฒนาและพฤติกรรมผู้บริโภคสู่ สังคมที่เป็นมิตรกับสิ่งแวดล้อม

๓.๖.๓) การเพิ่มประสิทธิภาพการใช้ทรัพยากรของภาคการผลิต และบริการเพื่อนำไปสู่สังคมที่เป็นมิตรกับสิ่งแวดล้อม

๓.๖.๔) การจัดการสิ่งแวดล้อมเมืองและโครงสร้างพื้นฐาน

๓.๖.๕) การยกระดับขีดความสามารถในการปรับตัวรับมือกับการเปลี่ยนแปลงภูมิอากาศเพื่อให้สังคมมีความยืดหยุ่นและมีภูมิคุ้มกัน

๓.๖.๖) การพัฒนาการบริหารจัดการทรัพยากรให้มีประสิทธิภาพ โปร่งใสและเป็นธรรม

ยุทธศาสตร์ประเทศ (Country Strategy)

ยุทธศาสตร์ประเทศ(Country Strategy) จัดทำขึ้นจากการประชุมเชิงปฏิบัติการหัวหน้าส่วนราชการ ระดับปลัดกระทรวงหรือเทียบเท่า วาระพิเศษเมื่อวันที่ ๑๓ ตุลาคม ๒๕๕๕ ณ โรงแรมเชอราตัน พัทยา จังหวัดชลบุรี เพื่อร่วมกันวางยุทธศาสตร์ วิสัยทัศน์ เป้าหมายและแนวทางในการท างานร่วมกันในปีงบประมาณ ๒๕๕๖และเป็นกรอบในการจัดทำงบประมาณปี ๒๕๕๗ ตลอดจนแลกเปลี่ยนความเห็นเกี่ยวกับภาพรวมของการทำงานร่วมกันในรอบปี ที่ผ่านมาเดิมประกอบด้วยซึ่ง ๔ ยุทธศาสตร์ ๒๘ ประเด็นหลัก ๕๖ แนวทางการดำเนินการรวมทั้งได้มีการบูรณาการร่วมกับยุทธศาสตร์การเข้าสู่ประชาคมอาเซียน (ASEANStrategy) จากการประชุมเชิงปฏิบัติการการเข้าสู่ประชาคมอาเซียน ปี ๒๕๕๘ ครั้งที่ ๒ เมื่อวันที่ ๒๔ ตุลาคม ๒๕๕๕ ณ ห้องประชุม ๕๐๑ ตึกบัญชาการ ทำเนียบรัฐบาล เพื่อเตรียมความพร้อมของหน่วยงานที่เกี่ยวข้องในการเข้าสู่ประชาคมอาเซียน ซึ่งเดิมประกอบด้วยประกอบด้วย ๘ ยุทธศาสตร์ โดยหลังจากการบูรณาการเป็นยุทธศาสตร์ประเทศ (Country Strategy) ประกอบด้วย ๔ ยุทธศาสตร์ ๓๐ ประเด็นหลัก ๗๙ แนวทางการดำเนินการ เพื่อเป็นกรอบการจัดสรรงบประมาณรายจ่ายประจำปีงบประมาณ พ.ศ. ๒๕๕๗ โดยมีรายละเอียดดังนี้

วิสัยทัศน์: “ประเทศไทยมีขีดความสามารถในการแข่งขันคนไทยอยู่ดีกินดี มีความเสมอภาคและเป็นธรรม”

หลักการของยุทธศาสตร์: “ต่อยอดรายได้จากฐานเดิม สร้างรายได้จากโอกาสใหม่ เพื่อความ สมดุลและการพัฒนาอย่างยั่งยืน”

วัตถุประสงค์ : ๑. รักษาฐานรายได้เดิม และสร้างรายได้ใหม่

๒. เพิ่มประสิทธิภาพของระบบการผลิต(ต้องผลิตสินค้าได้เร็วกว่าปัจจุบัน)

๓. ลดต้นทุนให้กับธุรกิจ(ด้วยการลดต้นทุนค่าขนส่งและโลจิสติกส์)

เป้าหมายเชิงยุทธศาสตร์ : ๑. การเพิ่มรายได้จากฐานเดิม

๒. การสร้างรายได้จากโอกาสใหม่

๓. การลดรายจ่าย

๔. การเพิ่มประสิทธิภาพในการแข่งขัน

ยุทธศาสตร์ : ประกอบด้วย ๔ ยุทธศาสตร์ ๓๐ ประเด็นหลัก ๗๙ แนวทางการดำเนินการ คือ

ยุทธศาสตร์ที่๑: การเพิ่มขีดความสามารถในการแข่งขันของประเทศ เพื่อหลุดพ้นจากประเทศรายได้ปานกลาง (Growth & Competitiveness) ประกอบด้วย ๙ ประเด็นหลัก ๓๓ แนวทางการดำเนินการ

ประเด็นหลัก	แนวทางการดำเนินการ
๑. ด้านเกษตร	๑.๑ แผนที่การใช้ที่ดิน(Zoning) เพื่อผลิตสินค้าเกษตร ๑.๒ การพัฒนาอุตสาหกรรมอาหารตั้งแต่ต้นน้ำถึงปลายน้ำ
๒. ด้านอุตสาหกรรม	๒.๑ แผนที่การใช้ที่ดิน(Zoning) เพื่ออุตสาหกรรม ๒.๒ กำหนดและส่งเสริมอุตสาหกรรมในอนาคต(Bio - plastic, etc.) ๒.๓ การเพิ่มขีดความสามารถให้SME และ OTOP สู่อุตสาหกรรม ๒.๔ การนำทุนทางวัฒนธรรมและภูมิปัญญาไทยมาเพิ่มมูลค่า
๓. การท่องเที่ยวและบริการ	๓.๑ แผนที่การจัดกลุ่มเมืองท่องเที่ยว ๓.๒ เพิ่มขีดความสามารถทางการท่องเที่ยวเข้าสู่รายได้๒ล้านล้านบาทต่อปี ๓.๓ ไทยเป็นศูนย์กลางMedical Tourism ของภูมิภาค
๔. โครงสร้างพื้นฐาน	๔.๑ การพัฒนาระบบโลจิสติกส์และโครงสร้างพื้นฐาน ๔.๒ การลงทุนการให้บริการและใช้ประโยชน์ICT ๔.๓ การลงทุนโครงสร้างพื้นฐานด้านการคมนาคมเชื่อมโยงในภูมิภาคอาเซียน
๕. พลังงาน	๕.๑ นโยบายการปรับโครงสร้างการใช้และราคาพลังงานที่เหมาะสม ๕.๒ การลงทุนเพื่อความมั่นคงของพลังงานและพลังงานทดแทน ๕.๓ การเชื่อมโยงแหล่งพลังงานและผลิตพลังงานทางเลือกในอาเซียน
๖. การเชื่อมโยงเศรษฐกิจในภูมิภาค	๖.๑ การเสริมสร้างขีดความสามารถในการแข่งขันของสินค้า บริการ และการลงทุนเพื่อเชื่อมโยงโอกาสจากอาเซียน ๖.๒ แก้ไข กฎหมาย กฎระเบียบ รองรับประชาคมอาเซียน ๖.๓ ขับเคลื่อนการเชื่อมโยงนิคมอุตสาหกรรมทวายEasternและ seaboard ๖.๔ เสริมสร้างความสัมพันธ์และความร่วมมือทางเศรษฐกิจกับประเทศเพื่อนบ้าน
๗. การพัฒนาขีดความสามารถในการแข่งขัน	๗.๑ การปรับปรุงขีดความสามารถในการแข่งขัน(๑๐๐ดัชนีชี้วัด) ๗.๒ การพัฒนาการสร้างBrand ประเทศไทย เป็นModern Thailand
๘. การวิจัยและพัฒนา	๘.๑ ขับเคลื่อนค่าใช้จ่ายด้านR&Dเป็นร้อยละ๑ ของ GDP ๘.๒ Talent Mobility การใช้ประโยชน์จากกำลังคนด้านS&T ๘.๓ การใช้ประโยชน์Regional Science Parks ๘.๔ การขับเคลื่อนข้อริเริ่มกระบวนกรวมมืออาเซียน
๙. การพัฒนาพื้นที่และเมืองเพื่อเชื่อมโยงโอกาสจากอาเซียน	๙.๑ การพัฒนาเมืองหลวง ๙.๒ การพัฒนาเมืองเกษตร ๙.๓ การพัฒนาเมืองอุตสาหกรรม

ประเด็นหลัก	แนวทางการดำเนินการ
	๙.๔ การพัฒนาเมืองท่องเที่ยว ๙.๕ การพัฒนาเมืองบริการสุขภาพ ๙.๖ การพัฒนาเมืองบริการศึกษานานาชาติ ๙.๗ การพัฒนาเมืองชายแดนเพื่อการค้าการลงทุน ๙.๘ ปัจจัยสนับสนุนการพัฒนาเมืองที่มีศักยภาพ

ยุทธศาสตร์ที่ ๒: การลดความเหลื่อมล้ำ (Inclusive Growth) ประกอบด้วย ๘ ประเด็นหลัก ๒๐ แนวทางการดำเนินการ

ประเด็นหลัก	แนวทางการดำเนินการ
๑๐. การพัฒนาคุณภาพการศึกษา	๑๐.๑ ปฏิรูปการศึกษา(ครู หลักสูตร เทคโนโลยีการดูแลเด็กก่อนวัยเรียน และการใช้CT ในระบบการศึกษา เช่น แท็บเล็ตและอินเทอร์เน็ตไร้สายเป็นต้น) ๑๐.๒ พัฒนาภาคการศึกษารองรับการเข้าสู่ประชาคมอาเซียน
๑๑. การยกระดับคุณภาพชีวิตและมาตรฐานบริการสาธารณสุข	๑๑.๑ การจัดระบบบริการ กำลังพล และงบประมาณ ๑๑.๒ การพัฒนาระบบคุ้มครองผู้บริโภคพร้อมเข้าสู่ประชาคมอาเซียน ๑๑.๓ สร้างและพัฒนาความร่วมมือระหว่างไทยกับประเทศสมาชิกอาเซียน ในการพัฒนาคุณภาพชีวิต
๑๒. การจัดสวัสดิการสังคม และการดูแลผู้สูงอายุ สตรี และผู้ด้อยโอกาส	๑๒.๑ การพัฒนาระบบสวัสดิการเพิ่มศักยภาพและโอกาส ความเท่าเทียมคุณภาพชีวิต ๑๒.๒ กองทุนสตรี
๑๓ การสร้างโอกาสและรายได้แก่วิสาหกิจขนาดกลางและขนาดย่อม (SMEs) และเศรษฐกิจชุมชน	๑๓.๑ กองทุนตั้งตัวได้ ๑๓.๒ กองทุนหมู่บ้าน ๑๓.๓ โครงการ SML ๑๓.๔ โครงการรับจํานําสินค้าเกษตร
๑๔. แรงงาน	๑๔.๑ การพัฒนาทักษะเพื่อเพิ่มคุณภาพแรงงาน ให้สอดคล้องกับความต้องการพัฒนาทักษะผู้ประกอบการ ๑๔.๒ การจัดการแรงงานต่างด้าว ๑๔.๓ การพัฒนาระบบการคุ้มครองแรงงานในระบบและนอกระบบตามกฎหมายอย่างทั่วถึงพร้อมเข้าสู่ประชาคมอาเซียน

ประเด็นหลัก	แนวทางการดำเนินการ
๑๕. ระบบยุติธรรมเพื่อลดความเหลื่อมล้ำ	๑๕.๑ การเข้าถึงระบบยุติธรรมของประชาชน
๑๖. การต่อต้านการคอร์รัปชัน สร้างธรรมาภิบาลและความโปร่งใส	๑๖.๑ การรณรงค์และสร้างแนวร่วมในสังคม ๑๖.๒ การเสริมสร้างธรรมาภิบาลรองรับประชาคมอาเซียน
๑๗. การสร้างองค์ความรู้เรื่องอาเซียน	๑๗.๑ ภาคประชาชน ๑๗.๒ ภาคแรงงานและผู้ประกอบการ ๑๗.๓ บุคลากรภาครัฐ

ยุทธศาสตร์ที่๓: การเติบโตที่เป็นมิตรต่อสิ่งแวดล้อม(GreenGrowth) ประกอบด้วย ๕ ประเด็นหลัก ๑๑ แนวทางการดำเนินการ

ประเด็นหลัก	แนวทางการดำเนินการ
๑๘. การพัฒนาเมืองอุตสาหกรรมเชิงนิเวศเพื่อความยั่งยืน	๑๘.๑ พัฒนาตัวอย่างเมืองอุตสาหกรรมเชิงนิเวศ๑๐แห่ง เพื่อความยั่งยืน
๑๙. การลดการปล่อยก๊าซเรือนกระจก(GHG)	๑๙.๑ การประหยัดพลังงาน ๑๙.๒ การปรับกฎระเบียบ(เช่นgreen building code) ๑๙.๓ ส่งเสริมการดำเนินงานCSR เพื่อลดการปล่อยก๊าซเรือนกระจก
๒๐. นโยบายการคลังเพื่อสิ่งแวดล้อม	๒๐.๑ ระบบภาษีสิ่งแวดล้อม ๒๐.๒ การจัดซื้อจัดจ้างสีเขียวในภาครัฐ
๒๑. การจัดการทรัพยากรธรรมชาติและการบริหารจัดการน้ำ	๒๑.๑ การปลูกป่า ๒๑.๒ การลงทุนด้านการบริหารจัดการน้ำ ๒๑.๓ พัฒนาประสิทธิภาพการบริหารจัดการทรัพยากรธรรมชาติและสิ่งแวดล้อมอาเซียน
๒๒. การเปลี่ยนแปลงสภาพภูมิอากาศ	๒๒.๑ การป้องกันผลกระทบและปรับตัว(mitigation and adaptation) ๒๒.๒ การป้องกันและบรรเทาภัยพิบัติธรรมชาติ

ยุทธศาสตร์ที่๔: การสร้างความสมดุลและปรับระบบบริหารจัดการภาครัฐ (Internal Process)
ประกอบด้วย ๘ ประเด็นหลัก ๑๕ แนวทางการดำเนินการ

ประเด็นหลัก	แนวทางการดำเนินการ
๒๓. กรอบแนวทางและ การปฏิรูปกฎหมาย	๒๓.๑ ปรับกรอบแนวทางระบบกฎหมายของประเทศ ๒๓.๒ เพิ่มประสิทธิภาพบุคลากรและองค์กรด้านยุติธรรม ๒๓.๓ ปรับปรุงระเบียบ ข้อกฎหมายที่เป็นข้อจ้อการพัฒนาประเทศ
๒๔. การปรับโครงสร้าง ระบบราชการ	๒๔.๑ เพิ่มประสิทธิภาพองค์กรภาครัฐและพัฒนารูปแบบการท างานของภา ด้วยการสร้างความพร้อมในการบริหารการจัดการแบบบูรณาการ โดยมีประชาชนเป็นศูนย์กลาง ๒๔.๒ ป้องกันและปราบปรามทุจริตคอร์รัปชั่น ๒๔.๓ เพิ่มประสิทธิภาพการให้บริการประชาชนด้วยระบบE-Service
๒๕. การพัฒนากำลังคน ภาครัฐ	๒๕.๑ บริหารกำลังคนให้สอดคล้องกับบทบาทภารกิจที่มีในปัจจุบันเตรียมพร้อมและ สำหรับอนาคต ๒๕.๒ พัฒนาทักษะและศักยภาพของกำลังคนภาครัฐ และเตรียมความพร้อม ภาครัฐสู่ประชาคมอาเซียน
๒๖. การปรับโครงสร้าง ภาษี	๒๖.๑ ปรับโครงสร้างภาษีทั้งระบบให้สนับสนุนการกระจายรายได้ และ เพิ่มขีดความสามารถในการแข่งขัน
๒๗. การจัดสรรงบประมาณ	๒๗.๑ พัฒนาระบบการจัดสรรงบประมาณให้สามารถสนับสนุนการปฏิบัติ ตามนโยบายรัฐบาล
๒๘. การพัฒนาสินทรัพย์ ราชการที่ไม่ได้ใช้งาน ให้เกิดประโยชน์สูงสุด	๒๘.๑ สํารวจสินทรัพย์ราชการที่ไม่ได้ใช้งาน ๒๘.๒ บริหารจัดการสินทรัพย์ราชการที่ไม่ได้ใช้งานให้เกิดประโยชน์สูงสุด
๒๙. การแก้ไขปัญหา ความมั่นคงจังหวัดชาย ภาคใต้ และเสริมสร้าง ความมั่นคงในอาเซียน	๒๙.๑ ประสานบูรณาการงานรักษาความสงบและส่งเสริมการพัฒนาในพื้นที่ ๓ จังหวัด ชายแดนภาคใต้ภายใต้กรอบนโยบายความมั่นคงแห่งชาติ๒๕๕๕- ๒๕๕๙ ๒๙.๒ การเสริมสร้างความมั่นคงของประชาคมอาเซียน
๓๐. การปฏิรูปการเมือง	๓๐.๑ กระจายอำนาจให้แก่องค์กรปกครองส่วนท้องถิ่น(อปท.)

ยุทธศาสตร์พัฒนากลุ่มจังหวัด

แผนพัฒนากลุ่มจังหวัดภาคตะวันออกเฉียงเหนือตอนล่าง ๑ (นครราชสีมา ชัยภูมิ บุรีรัมย์ สุรินทร์)

แผนพัฒนากลุ่มจังหวัดภาคตะวันออกเฉียงเหนือตอนล่าง ๑ (นครราชสีมา ชัยภูมิ บุรีรัมย์ และ สุรินทร์) ระยะ ๔ ปี (พ.ศ. ๒๕๕๘ – ๒๕๖๑) (ฉบับทบทวน) ได้จัดทำขึ้นบนพื้นฐานการมีส่วนร่วมของภาคีการพัฒนาทุกภาคส่วน ทั้งภาครัฐราชการ องค์กรปกครองส่วนท้องถิ่น องค์กรภาคเอกชน และภาคประชาสังคมจากทั้ง ๔ จังหวัด ทุกยุทธศาสตร์ วิสัยทัศน์ เป้าประสงค์รวม กลยุทธ์ ตัวชี้วัด แผนงาน และโครงการ

จากการทำงานร่วมกันของทุกภาคส่วน กลุ่มจังหวัดภาคตะวันออกเฉียงเหนือตอนล่าง ๑ จึงได้กำหนดตำแหน่งทางยุทธศาสตร์ของกลุ่มจังหวัดในอนาคต คือ

๑. เป็นศูนย์กลางเกษตรอุตสาหกรรมและพลังงานทดแทนที่สำคัญของภาคตะวันออกเฉียงเหนือ
๒. เป็นแหล่งการท่องเที่ยวเชิงนิเวศน์ อารยธรรมและไหม
๓. เป็นศูนย์กลางความเชื่อมโยงระบบ Logistic กระจายสินค้าในภูมิภาค และการค้าชายแดน
๔. เป็นแหล่งทรัพยากรธรรมชาติที่สมบูรณ์ของภาคตะวันออกเฉียงเหนือ

และได้ปรับเปลี่ยนวิสัยทัศน์ “แหล่งผลิตสินค้าเกษตรและอาหารปลอดภัย ศูนย์กลางผลิตภัณฑ์ไหม และการท่องเที่ยวอารยธรรมหอม” เป็น “ศูนย์กลางเกษตรอุตสาหกรรม ท่องเที่ยวอารยธรรม Logistic และการค้าชายแดน เชื่อมโยงกลุ่มอาเซียน”

เป้าประสงค์รวม (Goal)

๑. เพื่อยกระดับเกษตรอุตสาหกรรมแปรรูปอาหารตามมาตรฐานสากลเข้าสู่ครัวโลก
๒. เพื่อเพิ่มศักยภาพทางเศรษฐกิจ ด้านการท่องเที่ยวอารยธรรม และไหม เชื่อมโยงกลุ่มประเทศอาเซียน
๓. เพื่อพัฒนาให้เป็นศูนย์กลางความเชื่อมโยงระบบ Logistic และกระจายสินค้าในภูมิภาคและประเทศอาเซียน

ประเด็นยุทธศาสตร์ (Strategics Issues)จำนวน ๓ ด้าน คือ

ประเด็นยุทธศาสตร์ที่ ๑ เพื่อขีดความสามารถในการแข่งขันเกษตรอุตสาหกรรม และแปรรูปอาหารเข้าสู่ครัวโลก

เป้าประสงค์

๑. ข้าวหอมมะลิและผลิตภัณฑ์แปรรูปได้มาตรฐานเป็นที่ยอมรับทั้งในประเทศต่างประเทศ
๒. มันสำปะหลังและผลิตภัณฑ์แปรรูปอาหารและพลังงานทดแทน
๓. ส่งเสริมการปลูกอ้อยเข้าสู่โรงงานอุตสาหกรรมเพื่อให้ได้มาตรฐาน
๔. ส่งเสริมการเลี้ยงปศุสัตว์เพื่อการค้าในประเทศและกลุ่มประเทศอาเซียน

ประเด็นยุทธศาสตร์ที่ ๒ ยกระดับการบริหารจัดการท่องเที่ยว อารยธรรม ไหม และการค้าชายแดน เชื่อมโยงกลุ่มประชาคมเศรษฐกิจอาเซียน

เป้าประสงค์

1. เพิ่มขีดความสามารถในการแข่งขันการท่องเที่ยวที่มีคุณภาพ และได้มาตรฐานสากล

ประเด็นยุทธศาสตร์ที่ ๓ พัฒนาระบบ Logistic เชื่อมโยงในภูมิภาคและประเทศอาเซียน

เป้าประสงค์

1. สร้างความเชื่อมโยงการคมนาคมกระจายสินค้าและการค้าชายแดน

ยุทธศาสตร์การพัฒนาพื้นที่
สรุปกรอบยุทธศาสตร์การพัฒนาภาค :
สำนักงานคณะกรรมการพัฒนาการเศรษฐกิจและสังคมแห่งชาติ

สรุปสาระสำคัญ

กรอบยุทธศาสตร์การพัฒนาภาค

ตามพระราชบัญญัติระเบียบบริหารราชการแผ่นดิน (ฉบับที่ ๗) พ.ศ.๒๕๕๐ มาตรา ๕๓/๑ และมาตรา ๕๓/๒ บัญญัติให้จังหวัดและกลุ่มจังหวัดทำแผนพัฒนาจังหวัดและแผนพัฒนากลุ่มจังหวัดให้สอดคล้องกับแนวทางการพัฒนาเศรษฐกิจและสังคมแห่งชาติและตอบสนองความต้องการของประชาชนในท้องถิ่น สำนักงานคณะกรรมการพัฒนาการเศรษฐกิจและสังคมแห่งชาติ (สศช.) จึงได้จัดทำกรอบยุทธศาสตร์การพัฒนาภาคที่ยึดกระบวนการมีส่วนร่วมของทุกภาคส่วนจากทุกจังหวัดทั้ง ๔ ภูมิภาคขึ้น เพื่อสนับสนุนจังหวัดและกลุ่มจังหวัดให้สามารถใช้เป็นกรอบแนวทางในการจัดทำแผนพัฒนาจังหวัดและแผนพัฒนากลุ่มจังหวัด

๑. แนวคิดและหลักการ

๑.๑ ยึดแนวคิดการพัฒนาตาม “ปรัชญาของเศรษฐกิจพอเพียง” ให้เกิดการพัฒนที่สมดุลเป็นธรรมและมีภูมิคุ้มกันต่อผลกระทบจากกระแสการเปลี่ยนแปลงทั้งจากภายนอกและภายในประเทศ ควบคู่กับแนวคิด “การพัฒนาแบบองค์รวม” ที่ยึดคน ผลประโยชน์ของประชาชน ภูมิสังคม ยุทธศาสตร์พระราชทาน เข้าใจ เข้าถึง และพัฒนา ยึดหลักการมีส่วนร่วมของทุกภาคภาคีการพัฒนา และหลักธรรมาภิบาล เพื่อให้สังคมสมานฉันท์ และอยู่เย็นเป็นสุขร่วมกัน

๑.๒ หลักการมุ่งสร้างความเชื่อมโยงกับแผนระดับชาติต่าง ๆ นโยบายรัฐบาล แผนการบริหารราชการแผ่นดิน เพื่อสร้างโอกาสทางการพัฒนาสอดคล้องกับภูมิสังคมของพื้นที่ โดย

(๑) กำหนดรูปแบบการพัฒนาเชิงพื้นที่ของประเทศ และภาครวมถึงชุมชน

(๒) กำหนดบทบาทและยุทธศาสตร์การพัฒนาภาคให้สอดคล้องกับศักยภาพและโอกาสของพื้นที่

๒. ทิศทางการพัฒนาเชิงพื้นที่

ภายใต้กระแสโลกาภิวัตน์ที่มีการเปลี่ยนแปลงตลอดเวลา สภาพแวดล้อมภายนอกเป็นปัจจัยสำคัญต่อการพัฒนาประเทศเป็นผลให้จำเป็นต้องเตรียมการรองรับการเปลี่ยนแปลงดังกล่าวให้เหมาะสม การพัฒนาที่สมดุล ดังนั้น จึงกำหนดทิศทางการพัฒนาพื้นที่ของประเทศ ดังนี้

๒.๑ พัฒนาพื้นที่ในภูมิภาคต่าง ๆ ของประเทศให้เชื่อมโยงกับภูมิภาคเอเชียตะวันออกเฉียงใต้เพื่อเป็นฐานการพัฒนาด้านอุตสาหกรรม การเกษตรและการแปรรูปการเกษตร และการท่องเที่ยวของภูมิภาคโดยเฉพาะ

๒.๑.๑ พัฒนาพื้นที่เชื่อมโยงทางเศรษฐกิจตามแนวตะวันออก-ตะวันตก (East West Economic Corridor) เช่น พื้นที่เขตเศรษฐกิจแม่สอด-สุโขทัย-พิษณุโลก-ขอนแก่น-มุกดาหาร-แนวสะพานเศรษฐกิจพื้นที่ อรัญประเทศ-สระแก้ว -ปราจีนบุรี พื้นที่เศรษฐกิจระนอง-ชุมพร-บางสะพาน แนวสะพานเศรษฐกิจฝั่งทวาย-กระบี่-สุราษฎร์ธานี-นครศรีธรรมราช และแนวสะพานเศรษฐกิจสตูล-สงขลา

๒.๑.๒ พัฒนาพื้นที่เชื่อมโยงทางเศรษฐกิจตามแนวเหนือ-ใต้ (North South Economic Corridor) ได้แก่ แนวเศรษฐกิจเชียงของ-เชียงราย-พิษณุโลก-นครสวรรค์-จังหวัดปริมณฑล แนวเศรษฐกิจหนองคาย-อุดรธานี-ขอนแก่น-นครราชสีมา-จังหวัดปริมณฑล พื้นที่แหลมฉบัง -ชลบุรี-ฉะเชิงเทรา-สระแก้ว-บุรีรัมย์-มุกดาหาร

๒.๒ พัฒนาบริการพื้นฐานของชุมชนเพื่อรองรับการพัฒนาเศรษฐกิจเชื่อมโยงระหว่างประเทศโดยเน้นพื้นที่ชุมชนตามแนวเขตเศรษฐกิจเหนือ-ใต้ และตะวันออก-ตะวันตก โดยเฉพาะชุมชนเศรษฐกิจชายแดน

๒.๓ พัฒนาระบบโลจิสติกส์และโครงข่ายคมนาคมเพื่อสนับสนุนการเพิ่มขีดความสามารถในการแข่งขันเชิงพื้นที่ เช่น การพัฒนาระบบรถราง เพิ่มประสิทธิภาพการขนส่งทางน้ำ และเพิ่มประสิทธิภาพการเชื่อมโยงโครงข่ายการคมนาคมบริเวณจุดตัด เช่น พิษณุโลก และขอนแก่น

๒.๔ สร้างความมั่นคงของฐานทรัพยากรธรรมชาติและสิ่งแวดล้อม เพื่อรักษาสมดุลของระบบนิเวศให้ยั่งยืน ได้แก่ พัฒนาแหล่งน้ำให้เพียงพอต่อการเกษตร พัฒนาสิ่งแวดล้อมเมืองและแหล่งอุตสาหกรรมและการจัดให้มีการจัดการใช้ประโยชน์ที่ดินอย่างมีประสิทธิภาพ

๓. ยุทธการพัฒนากาตวันออกเฉียงเหนือ

๓.๑ ยุทธศาสตร์การพัฒนา

(๑) เพิ่มศักยภาพการแข่งขันด้านเศรษฐกิจ โดยการยกมาตรฐานและประสิทธิภาพการผลิตการเกษตร การพัฒนาศักยภาพการประกอบการด้านอุตสาหกรรม อุตสาหกรรมบริการและการท่องเที่ยว การตั้งองค์กรร่วมภาครัฐและเอกชนระดับพื้นที่เพื่อส่งเสริมอำนวยความสะดวกด้านการค้า การลงทุน และส่งเสริมความร่วมมือทางเศรษฐกิจกับประเทศเพื่อนบ้าน

(๒) สร้างคนให้มีคุณภาพ เพื่อพัฒนาคนให้มีสุขภาพที่ดีทั้งร่างกาย จิตใจ และสติปัญญาออบรู้เท่าทันการเปลี่ยนแปลงสามารถดำรงชีพได้อย่างมีคุณภาพ

(๓) สร้างสังคมและเศรษฐกิจฐานรากให้เข้มแข็ง เพื่อสร้างความมั่นคงด้านอาหารแก้ไขปัญหาความยากจน หนี้สิน และการอมของครัวเรือน มีสัมมาอาชีพที่มั่นคง สามารถพึ่งพาตนเองและดูแลครอบครัวได้อย่างอบอุ่น

(๔) พื้นฟูทรัพยากรธรรมชาติและสิ่งแวดล้อมให้สมบูรณ์ โดยเร่งอนุรักษ์และฟื้นฟูพื้นที่ป่าไม้ให้ได้ ๑๕.๙ ล้านไร่ หรือร้อยละ ๒๕ ของพื้นที่ภาค ป้องกันการรุกพื้นที่ชุ่มน้ำ พัฒนาแหล่งน้ำและระบบชลประทาน พื้นฟูดิน ยับยั้งการแพร่กระจายดินเค็ม และเพิ่มประสิทธิภาพการจัดการโดยส่งเสริมทำเกษตรอินทรีย์

๓.๒ ทิศทางการพัฒนากลุ่มจังหวัดและจังหวัด

- กลุ่มภาคตะวันออกเฉียงเหนือตอนล่าง ๑ ประกอบด้วย นครราชสีมา ชัยภูมิ บุรีรัมย์ สุรินทร์ มุ่งเน้นการพัฒนาาระบบชลประทานให้เต็มศักยภาพการเตรียมการรองรับอุตสาหกรรมพลังงานทดแทน (Ethanol) พัฒนาการท่องเที่ยวทั้งการท่องเที่ยวเชิงนิเวศน์และอารยธรรมขอมด้วยการสร้างคุณค่าเพิ่มและพัฒนาเส้นทาง

๓.๓ โครงการที่สำคัญ (Flagship Project)

(๑) โครงการผลิตข้าวหอมมะลิอินทรีย์ในทุ่งกุลาร้องไห้เพื่อการส่งออก

(๒) โครงการพัฒนาเมืองมุกดาหารเป็นประตูสู่อินโดจีน

(๓) โครงการพัฒนาเส้นทางท่องเที่ยวอารยธรรมขอม

(๔) โครงการจัดการผลิตเอทานอลในภาคอีสาน

(๕) โครงการยกมาตรฐานการเรียนการสอนด้วยระบบศึกษาทางไกล

(๖) โครงการเกษตรยั่งยืนเพื่อชุมชนเข้มแข็ง

(๗) โครงการฟื้นฟูลุ่มน้ำชีตอนบนและลุ่มน้ำมูลตอนบนแบบบูรณาการเพื่อการผลิตที่ยั่งยืน

**ยุทธศาสตร์การพัฒนาจังหวัด
แผนยุทธศาสตร์การพัฒนาจังหวัดนครราชสีมา ระยะ ๔ ปี
(พ.ศ. ๒๕๕๘ – ๒๕๖๑ ฉบับทบทวน)**

วิสัยทัศน์ “โคราช เมืองหลวงแห่งภาคอีสาน”

(นิยาม เมืองหลวง หมายถึง เมืองรองรับการเจริญเติบโตทางเศรษฐกิจ การท่องเที่ยว ศูนย์กลาง Logistic อุตสาหกรรม เกษตรแปรรูปอาหาร มันสำปะหลัง และพลังงานสำคัญของประเทศ และสร้างสังคมสิ่งแวดล้อมที่มีคุณภาพให้โคราชเป็นเมืองนำอยู่รองรับประชาคมอาเซียน)

เป้าประสงค์รวม

๑. เพื่อเพิ่มขีดความสามารถการแข่งขันทางเศรษฐกิจ โดยเชื่อมโยงอุตสาหกรรมและผลผลิตทางเกษตรแบบครบวงจร ส่งเสริมการพัฒนาพลังงานทดแทน การท่องเที่ยว และ OTOP
๒. เพื่อลดความเหลื่อมล้ำทางสังคมและคุณภาพชีวิต โดยเพิ่มรายได้กระจายโอกาสให้คนจน ส่งเสริมพัฒนาการเรียนการสอน และสาธารณสุขอย่างมีคุณภาพให้ครอบคลุมและเท่าเทียมทุกกลุ่ม
๓. เพื่ออนุรักษ์ฟื้นฟูทรัพยากรธรรมชาติและสิ่งแวดล้อมและแก้ไขปัญหาหามลภาวะ
๔. เพื่อพัฒนาคุณภาพการบริหารจัดการภาครัฐให้มีประสิทธิภาพ

ประเด็นยุทธศาสตร์

๑. พัฒนาเกษตรอุตสาหกรรมครบวงจรเพื่อเป็นครัวของโลก (Food Valley)
๒. ลดความเหลื่อมล้ำทางสังคมและพัฒนาคุณภาพชีวิตประชาชน
๓. พัฒนาโคราชเมืองนำอยู่ที่เป็นมิตรกับสิ่งแวดล้อม
๔. การบริหารราชการแบบบูรณาการตามหลักธรรมาภิบาล

ยุทธศาสตร์ที่ ๑ พัฒนาอุตสาหกรรมเกษตรแบบครบวงจรเพื่อเป็นครัวของโลก

เป้าประสงค์เชิงยุทธศาสตร์

๑. เพื่อส่งเสริมพัฒนาสินค้าเกษตรอุตสาหกรรมเป็น Food Valley
๒. เพื่อผลิตพลังงานทดแทนช่วยลดต้นทุนการผลิต
๓. เพื่อเพิ่มรายได้จากการท่องเที่ยวและจำหน่ายสินค้า OTOP

แนวทางการพัฒนา

๑. พัฒนาปัจจัยแวดล้อมการผลิตสินค้าเกษตร (Product champion) การคมนาคมขนส่ง และระบบโลจิสติกส์ ไปสู่ภูมิภาคอินโดจีน
๒. เชื่อมโยงกระบวนการผลิตและเพิ่มศักยภาพเกษตรกร ผู้ประกอบการ SMEs และผู้ประกอบการในอาเซียน
๓. แปรรูปสินค้าเกษตรเป็นพลังงานทดแทนเพื่อลดต้นทุนการผลิต
๔. เพิ่มมูลค่าการท่องเที่ยวสีเขียวและ OTOP กับนิคมอุตสาหกรรมอาหาร (F.V.)

ยุทธศาสตร์ที่ ๒ ลดความเหลื่อมล้ำทางสังคมและพัฒนาคุณภาพชีวิตประชาชน

เป้าประสงค์เชิงยุทธศาสตร์

๑. เพื่อแก้ไขปัญหาความยากจน
๒. เพื่อพัฒนาคุณภาพชีวิตด้านการศึกษา สุขภาพ แรงงาน และความมั่นคงปลอดภัย

แนวทางการพัฒนา

๑. พัฒนาคุณภาพการศึกษาอย่างมีคุณภาพ ครอบคลุมและเท่าเทียม
๒. ส่งเสริมคุณภาพชีวิตและมาตรฐานการบริการสุขภาพทุกกลุ่มอายุ
๓. ดูแลผู้สูงอายุ เด็ก สตรี และผู้ด้อยโอกาส
๔. สร้างการจ้างงาน รายได้ และการเข้าถึงแหล่งทุนเพื่อพัฒนาศักยภาพทางเศรษฐกิจให้แก่แรงงาน
๕. รักษาความปลอดภัยและความมั่นคงทางสังคม (ยาเสพติด แรงงานต่างด้าว อาชญากรรม คும்ครองสิทธิเสรีภาพและความยุติธรรม)

ยุทธศาสตร์ที่ ๓ พัฒนาโคราชเมืองน่าอยู่ที่เป็นมิตรกับสิ่งแวดล้อม

เป้าประสงค์เชิงยุทธศาสตร์

๑. เพื่ออนุรักษ์ฟื้นฟูทรัพยากรธรรมชาติและสิ่งแวดล้อม
๒. เพื่อป้องกันและแก้ไขปัญหาลภาวะ
๓. เพื่อเตรียมความพร้อมรองรับสาธารณภัยต่าง ๆ

แนวทางการพัฒนา

๑. การจัดการเมืองน่าอยู่แบบบูรณาการ
๒. ฟื้นฟูและพัฒนาทรัพยากรธรรมชาติและสิ่งแวดล้อมสร้างเมืองสีเขียว
๓. การจัดการมลภาวะทางสิ่งแวดล้อม

ยุทธศาสตร์ที่ ๔ การบริหารราชการแบบบูรณาการตามหลักธรรมาภิบาล

เป้าประสงค์เชิงยุทธศาสตร์

๑. เพื่อจัดบริการภาครัฐอย่างมีคุณภาพและเท่าเทียม
๒. เพื่อแก้ไขปัญหาและลดผลกระทบจากความเดือดร้อนของประชาชน
๓. เพื่อควบคุมกำกับและติดตามผลการปฏิบัติราชการให้มีประสิทธิภาพ

แนวทางการพัฒนา

๑. พัฒนาระบบการบริการและอำนาจการ แก้ไขปัญหาความเดือดร้อนของประชาชน
๒. เพิ่มศักยภาพบุคลากร เทคโนโลยีให้มีสมรรถนะสูงทันสมัยเพื่อเตรียมความพร้อมเข้าสู่ประชาคมอาเซียน
๓. เพิ่มประสิทธิภาพระบบบริหารงานจังหวัดการวางแผนยุทธศาสตร์และงบประมาณ

แนวทางการดำเนินการเตรียมความพร้อมเพื่อเข้าสู่ประชาคมอาเซียนขององค์กรปกครองส่วนท้องถิ่น

๑. กลุ่ม อปท. ที่มีพรมแดนติดต่อกับประเทศเพื่อนบ้าน

ผลกระทบ	แนวทางการดำเนินงานอย่างเป็นรูปแบบ
เส้นทางคมนาคมไม่ครอบคลุมและ ทรุดโทรม	<ul style="list-style-type: none"> - จัดทำแผนยุทธศาสตร์ อปท. โดยการพัฒนาาระบบคมนาคม การไฟฟ้า การพัฒนาแหล่งน้ำ และระบบน้ำประปาให้ได้มาตรฐาน และสอดคล้องกับยุทธศาสตร์การพัฒนาจังหวัด - สนับสนุนการเชื่อมถนนในความรับผิดชอบของ อปท. การจัดทำป้ายเส้นทางสองภาษาให้มีความชัดเจน เพื่ออำนวยความสะดวกในการสัญจร
ปัญหาการกัดเซาะดินทำกิน ทรัพยากรป่า ไม้ถูกทำลายและแหล่งน้ำเน่าเสีย	<ul style="list-style-type: none"> - ออกข้อบัญญัติและเทศบัญญัติด้านทรัพยากรธรรมชาติและสิ่งแวดล้อม รวมถึงการวางแผนจัดการระบบปล่อยน้ำเสียและจัดเตรียมพื้นที่ทิ้งขยะ - ส่งเสริมการอนุรักษ์ป่าไม้และสิ่งแวดล้อม โดยการปลูกป่า รักษาสมดุลธรรมชาติ การพัฒนาและปรับปรุงทัศนียภาพของแหล่งท่องเที่ยว - ส่งเสริมการมีส่วนร่วมของชุมชนในการบำรุงรักษาทรัพยากรธรรมชาติและสิ่งแวดล้อม
ปัญหาโรคติดต่อ โรคระบาดและความ ไม่เพียงพอของเจ้าหน้าที่สาธารณสุข	<ul style="list-style-type: none"> - จัดเตรียมความพร้อมด้านบุคลากรและอุปกรณ์ทางสาธารณสุข เพื่อป้องกันโรคติดต่อและโรคระบาดในพื้นที่
ปัญหาการสื่อสารซึ่งอาจก่อให้เกิด ความเข้าใจไม่ตรงกัน	<ul style="list-style-type: none"> - ส่งเสริมการเรียนรู้ภาษาอังกฤษและภาษาต่างประเทศเพื่อนบ้านและพัฒนาบุคลากรด้านการศึกษาให้มีคุณภาพและมาตรฐานเดียวกัน - ส่งเสริมการแลกเปลี่ยนทางวัฒนธรรมกับประเทศเพื่อนบ้าน
ปัญหาอาชญากรรมข้ามชาติ การลักลอบด้านมนุษย์ อาวุธ และยา เสพติด	<ul style="list-style-type: none"> - จัดหาอาสาสมัครสอดส่องดูแลความผิดปกติประจำชุมชน หากพบมีความผิดปกติให้ประสานหน่วยงานที่รับผิดชอบเพื่อดำเนินการต่อไป

๒. กลุ่ม อปท. ที่ต้องส่งเสริมด้านโครงสร้างพื้นฐานและระบบคมนาคม

ผลกระทบ	แนวทางการดำเนินงานอย่างเป็นรูปแบบ
เส้นทางคมนาคมไม่ครอบคลุมและทรุดโทรม	<ul style="list-style-type: none"> - สนับสนุนงบประมาณก่อสร้างและปรับปรุงระบบคมนาคมให้ได้มาตรฐาน โดยให้สอดคล้องกับยุทธศาสตร์การพัฒนาจังหวัด - ให้ อบจ. เป็นเจ้าภาพหลักในการพัฒนาแบบองค์รวม โดยดำเนินการพัฒนาเส้นทางคมนาคมใน อปท. ที่ขาดแคลนงบประมาณ
สถานบริการด้านพลังงานไม่เพียงพอและบริการเร็ว	<ul style="list-style-type: none"> - สนับสนุนให้มีการใช้พลังงานทางเลือก
พื้นที่ด้านชายแดนมีความคับแคบไม่สามารถรองรับการจราจรในช่วงโมงเร่งด่วน	<ul style="list-style-type: none"> - ประสานหน่วยงานที่เกี่ยวข้อง เพื่อจัดให้มีศูนย์บริการเบ็ดเสร็จ ณ จุดเดียว (One Stop Service) การตรวจปล่อยจุดเดียว (Single Service Inspection) และด่านศุลกากรแบบ Single Window

๓. กลุ่ม อปท. ที่ต้องส่งเสริมด้านการค้าและการลงทุน

ผลกระทบ	แนวทางการดำเนินงานอย่างเป็นรูปแบบ
อุปสรรคในการเข้าถึงแหล่งลงทุน	<ul style="list-style-type: none"> - สนับสนุนให้สถาบันการเงินผ่อนปรนการปล่อยสินเชื่อในภาคอุตสาหกรรม SMEs ที่ศักยภาพในการขยายและปรับปรุงเทคโนโลยีใหม่ในอัตราดอกเบี้ยต่ำ - สนับสนุนแหล่งเงินทุนสำหรับเกษตรกร
ผู้ประกอบการขาดความรู้ความเข้าใจเรื่องกฎระเบียบพิธีศุลกากรส่งผลให้มีการลักลอบทำการค้าตามแนวชายแดน	<ul style="list-style-type: none"> - ประสานหน่วยงานที่เกี่ยวข้องในการสร้างความรู้ความเข้าใจทางด้านการค้าการลงทุนและเรื่องระเบียบพิธีศุลกากร
ไม่มีจุดกระจายสินค้าและศูนย์บริการแบบเบ็ดเสร็จ	<ul style="list-style-type: none"> - ส่งเสริมการดำเนินการก่อสร้างศูนย์กระจายและส่งสินค้าและศูนย์บริการเบ็ดเสร็จ โดยให้ อปท. อำนวยความสะดวกในเรื่องข้อมูลข้อเสนอแนะ และประสานให้เอกชนดำเนินการ - จัดทำผังเมืองรวมเพื่อเป็นทิศทางในการพัฒนาพื้นที่การค้าและการลงทุน
สินค้าและบริการที่แต่ละประเทศมีลักษณะคล้ายกัน	<ul style="list-style-type: none"> - ส่งเสริมแลพัฒนาด้านการรวมกลุ่มผู้ประกอบการในลักษณะของการรวมกลุ่มเครือข่ายอุตสาหกรรมและเกษตรกรรมเพื่อให้ผู้ประกอบการมีความเข้มแข็งและสามารถเพิ่มขีดอำนาจต่อรองกับผู้ค้ารายใหญ่ได้

๓. กลุ่ม อปท. ที่ต้องส่งเสริมด้านการค้าและการลงทุน(ต่อ)

ผลกระทบ	แนวทางการดำเนินงานอย่างเป็นรูปแบบ
ประสิทธิภาพในการจัดเก็บและเผยแพร่ข้อมูล	<ul style="list-style-type: none"> - เร่งรัดให้มีการจัดทำระบบโปรแกรมแผนที่ภาษีและทะเบียนทรัพย์สิน เพื่อเพิ่มประสิทธิภาพในการจัดเก็บภาษีให้ครอบคลุมทุก อปท. เช่น ภาษีโรงเรือน ภาษีป้าย เป็นต้น - อำนวยความสะดวกในเรื่องการจดทะเบียนการค้า (อบจ.)

๔. กลุ่ม อปท. ที่ต้องส่งเสริมด้านการท่องเที่ยว

ผลกระทบ	แนวทางการดำเนินงานอย่างเป็นรูปแบบ
ขาดระบบบริหารจัดการและบูรณาการแหล่งท่องเที่ยว/การพัฒนาบุคลากรด้านการท่องเที่ยว/การบำรุงรักษาและฟื้นฟูแหล่งท่องเที่ยว	<ul style="list-style-type: none"> - พัฒนาการบริหารจัดการแหล่งท่องเที่ยวให้เป็นระบบและมีคุณภาพ ได้แก่ การพัฒนาแหล่งท่องเที่ยวเชิงอนุรักษ์, การสร้างเส้นทางเครือข่ายท่องเที่ยว/กิจกรรมท่องเที่ยวร่วมกันระหว่าง อปท. ที่มีแหล่งท่องเที่ยว/กิจกรรมท่องเที่ยวเชื่อมโยงกันในจังหวัดและจังหวัดที่อยู่ติดกัน, การจัดการด้านการท่องเที่ยว, การบริหารจัดการทรัพยากรด้านการท่องเที่ยว, การบริหารจัดการทรัพยากรการท่องเที่ยวให้มีความยั่งยืนและเกิดมูลค่าเพิ่ม เป็นต้น - พัฒนาบุคลากรด้านการท่องเที่ยวทุกภาคส่วนให้มีความรู้ความเข้าใจในการบริหารการและด้านภาษีเพื่อเป็นการสร้างมาตรฐานและความประทับใจแก่นักท่องเที่ยว - ประสานทุกภาคส่วนให้บำรุงรักษา ฟื้นฟูและพัฒนาแหล่งท่องเที่ยว โดยนำการจัดการความรู้มาใช้ในการดำเนินงาน - จัดเก็บภาษีจากแหล่งท่องเที่ยว
การประชาสัมพันธ์ไม่ต่อเนื่องสิ่งอำนวยความสะดวก เช่น ป้ายชี้ทางและศูนย์บริการนักท่องเที่ยวยังไม่ได้มาตรฐาน	<ul style="list-style-type: none"> - เพิ่มช่องทางในการประชาสัมพันธ์แหล่งท่องเที่ยวและกิจกรรมการท่องเที่ยวในรูปแบบต่างๆ ได้แก่ เว็บไซต์, สื่อวิทยุและโทรทัศน์ - จัดตั้งศูนย์บริการนักท่องเที่ยวที่ได้มาตรฐานและมีเจ้าหน้าที่มีความรู้ภาษาต่างประเทศให้บริการ - ประชาสัมพันธ์ให้นักท่องเที่ยวทราบถึงระเบียบและกฎจรรยาของประเทศไทยและกำชับให้เจ้าหน้าที่ที่มีส่วนเกี่ยวข้องเข้มงวดกวดขันเพื่อความปลอดภัยของนักท่องเที่ยว

๕. กลุ่ม อปท. ที่ต้องส่งเสริมด้านการศึกษา

ผลกระทบ	แนวทางการดำเนินงานอย่างเป็นรูปแบบ
เจ้าหน้าที่และประชาชนส่วนใหญ่ไม่สามารถใช้ภาษาอังกฤษและภาษาประเทศเพื่อนบ้านในการสื่อสารได้อย่างมีประสิทธิภาพ	<ul style="list-style-type: none"> - สนับสนุนให้สถาบันทางการศึกษาเร่งรัดพัฒนาเยาวชนให้สามารถใช้ภาษาอังกฤษในการสื่อสารและสอดคล้องกับความต้องการของท้องถิ่นและตลาดแรงงาน - จัดสรรงบประมาณในการจ้างครูสอนภาษาอังกฤษและภาษาประเทศเพื่อนบ้าน/ครูชาวต่างชาติให้พอเพียงกับความต้องการของโรงเรียน - ปรับปรุงหลักสูตรการสอนภาษาต่างประเทศโดยเน้นที่การฟังและพูดเพื่อติดต่อสื่อสารกับชาวต่างชาติ
การสืบค้นข้อมูลของหน่วยงานภายในประเทศที่อยู่อย่างจำกัดเนื่องจากการจัดทำข้อมูลไม่เป็นระบบและความล่าช้า	<ul style="list-style-type: none"> - สร้างช่องทางการติดต่อสื่อสารที่เป็นภาษาสากลและมีการปรับเปลี่ยนข้อมูลให้มีความทันสมัยอยู่เสมอ
การเรียนการสอนของไทยไม่สอดคล้องกับประเทศสมาชิกอาเซียน	<ul style="list-style-type: none"> - ปรับปรุงหลักสูตรการศึกษาให้สอดคล้องกับประเทศสมาชิกเพื่ออำนวยความสะดวกในการศึกษาดูงานแลกเปลี่ยนนักเรียน และการศึกษาต่อ - ส่งเสริมการแลกเปลี่ยนนักเรียนทุนกับประเทศเพื่อนบ้าน

๖. กลุ่ม อปท. ที่ต้องส่งเสริมด้านสาธารณสุข

ผลกระทบ	แนวทางการดำเนินงานอย่างเป็นรูปแบบ
ปัญหาโรคติดต่อ โรคระบาด และสุขอนามัย	<ul style="list-style-type: none"> - ส่งเสริมด้านสาธารณสุขขั้นพื้นฐาน ทั้ง ๑๔ ด้าน ได้แก่ <ol style="list-style-type: none"> ๑. การสุขศึกษา (health education) ๒. โภชนาการ (nutrition) ๓. การจัดหา น้ำสะอาดและการสุขาภิบาล (Water Supply and Sanitation) ๔. การเฝ้าระวังโรคประจำถิ่น (Surveillance for Local Disease Control) ๕. การสร้างภูมิคุ้มกันโรค (immunization) ๖. การอนามัยแม่และเด็กและการวางแผนครอบครัว (Maternal Child Health and Family planning) ๗. การรักษาพยาบาลขั้นพื้นฐาน (Simple Treatment) ๘. การจัดหาที่จำเป็น (Essential Drugs) ๙. สุขภาพจิต (Mental Health)

ผลกระทบ	แนวทางการดำเนินงานอย่างเป็นรูปแบบ
ปัญหาโรคติดต่อ โรคระบาด และ สุขอนามัย (ต่อ)	<p>๑๐. ทันทสาธารณสุข (Dental Health)</p> <p>๑๑. การอนามัยสิ่งแวดล้อม (Environmental Health)</p> <p>๑๒. การคุ้มครองผู้บริโภค (Consumer Protection)</p> <p>๑๓. การป้องกันและควบคุมอุบัติเหตุ และโรคไม่ติดต่อ (Accident and Noncommunicable Disease Control)</p> <p>๑๔. การป้องกันและควบคุมโรคเอดส์ (AIDS)</p> <ul style="list-style-type: none"> - วางแผนรองรับการเข้ามาของแรงงานและนักท่องเที่ยว โดยการจัดตั้งหน่วยงานเพื่อรับการตรวจโรค ป้องกันโรค และรักษาโรค - กำหนดมาตรฐานการตรวจเยี่ยมแหล่งเสื่อมโทรมที่มีความเสี่ยงด้านสุขภาพและยาเสพติดอย่างจริงจัง พัฒนาขีดความสามารถของอาสาสมัครสาธารณสุขประจำหมู่บ้าน ซึ่งอยู่ในความดูแลของกระทรวงสาธารณสุขให้เป็นการสำคัญของ อปท.

๗. กลุ่ม อปท. ที่ต้องส่งเสริมด้านสิ่งแวดล้อม

ผลกระทบ	แนวทางการดำเนินงานอย่างเป็นรูปแบบ
ปัญหาหายนะ แหล่งน้ำเน่าเสีย มลพิษทางอากาศ การรุกรานที่ดินทำกิน และการทำลายทรัพยากรป่าไม้	<ul style="list-style-type: none"> - จัดระบบการเก็บขยะมูลฝอยและให้ อบจ. เป็นแม่ข่ายในการสร้าง โรงกำจัดขยะรวมและการแยกขยะ - วางระบบกำจัดน้ำเสียรวมในเขต อปท. - ออกข้อบัญญัติและเทศบัญญัติด้านทรัพยากรธรรมชาติและสิ่งแวดล้อม รวมถึงการดูแลรักษาทรัพยากรต้นน้ำและบังคับใช้กฎหมายอย่างเข้มงวด - จัดการที่ดินทำกินและแบ่งเขตพื้นที่ป่าอุทยานและป่าสงวนให้มีความชัดเจน - ส่งเสริมการศึกษาและการมีส่วนร่วมของประชาชนในเรื่องการอนุรักษ์ทรัพยากรธรรมชาติและสิ่งแวดล้อมของท้องถิ่น เช่น การจัดตั้งอาสาสมัครรักษาป่าและอาสาสมัครจัดการขยะชุมชน

๘. กลุ่ม อปท.ที่ต้องส่งเสริมด้านอัตลักษณ์

ผลกระทบ	แนวทางการดำเนินงานอย่างเป็นรูปแบบ
การส่งเสริมอัตลักษณ์ของตนเองและเรียนรู้อัตลักษณ์ของประเทศเพื่อนบ้าน “รู้เขา รู้เรา”	<ul style="list-style-type: none"> - ส่งเสริมให้สถาบันการศึกษาเป็นหน่วยงานหลักในการถ่ายทอดอัตลักษณ์ของชุมชน อัตลักษณ์อาเซียน และเผยแพร่วัฒนธรรมจารีตประเพณีของประเทศเพื่อนบ้าน - ปลุกฝังอัตลักษณ์ที่สำคัญให้แก่เด็กและเยาวชน เช่น ภาษาพูด ภาษาเขียน ภาษาท้องถิ่น การแต่งกาย การละเล่นพื้นบ้าน อาหารและขนมไทย - ส่งเสริมการศึกษาและค้นคว้าถึงแหล่งที่มาของวัฒนธรรมท้องถิ่น เพื่อเชื่อมโยงให้รู้สึกผู้พันเป็นหนึ่งเดียวกัน - ส่งเสริมการรวมกลุ่มของประชาชนที่มีวิถีชีวิตที่แสดงถึงอัตลักษณ์วัฒนธรรมและขนบธรรมเนียมประเพณีของท้องถิ่น - จัดทำเอกสารเพื่อเผยแพร่ประวัติศาสตร์และอัตลักษณ์ของท้องถิ่น - ส่งเสริมการแลกเปลี่ยนวัฒนธรรมอัตลักษณ์ระหว่างไทยและประเทศสมาชิกอาเซียน เช่น การจัดการแข่งขันกีฬาพื้นบ้าน

กรอบยุทธศาสตร์การพัฒนางานองค์กรปกครองส่วนท้องถิ่นในเขตจังหวัดนครราชสีมา

๑. ยุทธศาสตร์การสานต่อแนวทางพระราชดำริ

- ๑.๑ ประสานและบริหารการจัดการน้ำ ตามพระราชดำริของพระบาทสมเด็จพระเจ้าอยู่หัวฯ เมื่อปี ๒๕๓๘ เพื่อแก้ไขและป้องกันปัญหาอุทกภัยอย่างเป็นระบบ
- ๑.๒ พัฒนาชุดลอก คูคลองและจัดสร้างแหล่งน้ำ สงวนและเก็บกักน้ำเพื่อการเกษตร เพื่อการอุปโภค และบริโภค รวมทั้งวางโครงการเพื่อแก้ไขปัญหาน้ำท่วมและน้ำแล้ง
- ๑.๓ พัฒนาชุมชนและสังคมตามแนวทางปรัชญาเศรษฐกิจพอเพียง

๒. ยุทธศาสตร์ด้านการพัฒนาการศึกษา

- ๒.๑ ส่งเสริมและพัฒนาระบบการศึกษา ให้เป็นไปตามมาตรฐานการศึกษา
- ๒.๒ พัฒนาและเตรียมบุคลากรด้านการศึกษา (ครู บุคลากรทางการศึกษา นักเรียน) ให้เป็นผู้มี คุณภาพมีทักษะและศักยภาพตามมาตรฐานสากล รองรับประชาคมอาเซียน
- ๒.๓ สนับสนุนให้มีการนำระบบเทคโนโลยีสารสนเทศมาใช้เป็นเครื่องมือและประกอบการศึกษา เป็น เครื่องมือของชุมชนและประชาชนทั่วไป
- ๒.๔ สนับสนุนศูนย์คอมพิวเตอร์ระดับชุมชนเพื่อเพิ่มทักษะประชาชนในชุมชน สนับสนุนและส่งเสริมให้ ประชาชนทุกหมู่ทุกระดับให้เตรียมพร้อมและตระหนักถึงความสำคัญของการเข้าสู่ประชาคมอาเซียนในทุกด้าน
- ๒.๕ ส่งเสริมการศึกษาในระบบ นอกระบบ และการศึกษาตามอัธยาศัย

๓. ยุทธศาสตร์ด้านการพัฒนาการเกษตร

- ๓.๑ พัฒนา ปรับปรุงพันธุ์พืชและเมล็ดพันธุ์พืชที่มีคุณภาพ ส่งเสริมให้เกิดเกษตรอุตสาหกรรม เกิด พันธุ์พืชใหม่ๆ ที่มีคุณภาพสูงขึ้น โดยอาศัยเทคโนโลยีที่ทันสมัย โดยขอความร่วมมือและให้ความร่วมมือกับ หน่วยงานทั้งภาครัฐและเอกชน
- ๓.๒ ลดต้นทุนการผลิตและเพิ่มมูลค่าผลผลิตทางการเกษตร ปรับปรุงผลิตผลให้มีคุณภาพ มี มาตรฐานสากลโดยการร่วมมือและให้ความร่วมมือกับหน่วยงานทั้งภาครัฐและเอกชน
- ๓.๓ สนับสนุนการจัดตั้งกองทุนเพื่อเกษตรกรในหมู่บ้าน (อกม.) หารูปแบบใหม่ๆ ปรับปรุงรูปแบบเก่า ให้มีคุณภาพและประสิทธิภาพมากขึ้น
- ๓.๔ ส่งเสริมสนับสนุนการถนอมและแปรรูปสินค้าทางการเกษตรอย่างมีคุณภาพนำเครื่องจักร และ เทคโนโลยีใหม่ ๆ มาใช้ เพื่อเพิ่มมูลค่าสินค้าและปริมาณสินค้าคุณภาพในท้องถิ่น ส่งเสริมการกระจายสินค้า ไปสู่ทั้งภายในและต่างประเทศ โดยการร่วมมือและให้ความร่วมมือกับหน่วยงานทั้งภาครัฐและเอกชน
- ๓.๕ สนับสนุนการทำเกษตรทางเลือก เพื่อเพิ่มคุณภาพและประสิทธิภาพของนโยบายเศรษฐกิจ พอเพียงโดยอาศัยเทคโนโลยีที่ทันสมัย โดยขอความร่วมมือและให้ความร่วมมือกับหน่วยงานทั้งภาครัฐและ เอกชน
- ๓.๖ ส่งเสริมประชาชนในท้องถิ่นให้มีการเลี้ยงสัตว์เศรษฐกิจ เพื่อการบริโภค เพื่อจำหน่ายและเพื่อการ อนุรักษ์ โดยขอความร่วมมือและให้ความร่วมมือกับหน่วยงานทั้งภาครัฐและเอกชน

๔. ยุทธศาสตร์ด้านการพัฒนาสังคม

- ๔.๑ ส่งเสริมและพัฒนาบทบาทของผู้นำชุมชน คณะกรรมการหมู่บ้าน และชุมชนให้เข้มแข็งเพื่อเป็น ผู้นำการพัฒนาชุมชนและท้องถิ่นที่มีคุณภาพ
- ๔.๒ ส่งเสริมโครงการพัฒนาระดับหมู่บ้านให้พึ่งตนเองได้ ให้ประชาชนมีฐานะดีขึ้น มีสาธารณูปโภคที่ ดีและเข้าถึงทุกชุมชน
- ๔.๓ ส่งเสริม พัฒนาบทบาทและคุณภาพชีวิตของเด็ก เยาวชน สตรี ผู้สูงอายุ ผู้พิการ และด้อยโอกาส โดยการจัดกิจกรรมที่เหมาะสมและดำเนินการให้เกิดกองทุน หรือจัดหางบประมาณเพื่อดำเนินการพัฒนา บทบาทและคุณภาพชีวิตอย่างต่อเนื่อง รวมตลอดถึงการพัฒนาให้มีความรู้ความชำนาญในวิชาชีพที่เหมาะสม เพื่อพึ่งตนเอง เลี้ยงตนเองและครอบครัวได้อย่างมีเกียรติและศักดิ์ศรีทัดเทียมกับบุคคลทั่วไป

๔.๔ ส่งเสริมพัฒนาคุณภาพและศักยภาพตามความสามารถของแรงงานในท้องถิ่น เพื่อเตรียมยกระดับเข้าสู่ประชาคมอาเซียน

๔.๕ ดำเนินการสนับสนุน และประสานรัฐบาล องค์กรปกครองส่วนท้องถิ่นทุกระดับ เพื่อป้องกันและให้มีการปราบปรามและแก้ไขปัญหาการเสพ การผลิต และการจำหน่ายยาเสพติดในทุกระดับ

๔.๖ ดำเนินการโครงการ เพื่อให้บริการประชาชน และรับทราบปัญหา อุปสรรค และความต้องการของประชาชนในพื้นที่

๔.๗ ส่งเสริมและประกาศเกียรติคุณผู้ที่เป็นแบบอย่างที่ดี และสร้างคุณประโยชน์ต่อสังคม รวมทั้งจัดสร้างหอเกียรติยศ (Hall of Fame) เพื่อประกาศเกียรติคุณผู้มีคุณูปการ และสร้างชื่อเสียงให้แก่จังหวัดนครราชสีมา

๕. ยุทธศาสตร์ด้านการพัฒนาสาธารณสุข

๕.๑ สนับสนุนการจัดตั้งกองทุน และเพิ่มสวัสดิการเพื่อพัฒนาศักยภาพของอาสาสมัครสาธารณสุขหมู่บ้าน (อสม.)

๕.๒ ส่งเสริมและสนับสนุนให้การรักษายาบาลประชาชนในระดับตำบล หมู่บ้านและชุมชนที่มีคุณภาพและมาตรฐานเพื่อให้ประชาชนได้รับบริการที่ดี ทัวถึง และทันเหตุการณ์ โดยร่วมมือกับโรงพยาบาล ส่งเสริมสุขภาพตำบล และหน่วยงาน หรือองค์กรที่เกี่ยวข้อง

๕.๓ ส่งเสริมสุขภาพและอนามัยของประชาชนในระดับหมู่บ้านและชุมชน ให้มีสุขภาพแข็งแรง โดยให้การเรียนรู้การดูแลสุขภาพ การออกกำลังกาย การป้องกันโรคการใช้ยาอย่างถูกต้อง การรับประทานอาหารที่มีประโยชน์และการเข้ารับการตรวจสุขภาพหรือการรับบริการด้านสาธารณสุขตามขั้นตอนและวิธีการทางการแพทย์

๖. ยุทธศาสตร์ด้านการพัฒนาโครงสร้างพื้นฐาน

๖.๑ ส่งเสริมสนับสนุนการวางระบบการพัฒนาด้านโครงสร้างคุณภาพชีวิตพื้นฐาน ให้สอดคล้องกับความต้องการของประชาชนในการดำรงชีวิตอย่างพอเพียง

๖.๒ ก่อสร้าง ปรับปรุงเส้นทางคมนาคมอย่างทั่วถึงให้สามารถตอบสนองความต้องการ และแก้ไขปัญหาความเดือดร้อนของประชาชน โดยเฉพาะเส้นทางคมนาคมขนส่งผลผลิตทางการเกษตร แหล่งท่องเที่ยว และพื้นที่อื่น ๆ ที่เกี่ยวข้องกับการดำรงชีวิตของประชาชน

๖.๓ ประสาน สนับสนุน ร่วมมือกับส่วนราชการ และองค์กรปกครองส่วนท้องถิ่นอื่น ๆ เพื่อสนับสนุนเครื่องมือ เครื่องจักรกล ตลอดจนผู้ปฏิบัติงานที่มีความชำนาญในการก่อสร้าง ปรับปรุง เส้นทางคมนาคม

๖.๔ ประสานในการแก้ไขปัญหาความเดือดร้อนของประชาชนในด้านสาธารณสุขปโภค และส่งเสริมให้ประชาชนเข้าใจในการใช้และรักษาสาธารณสุขปโภคอย่างคุ้มค่า

๖.๕ ดำเนินการปรับปรุงระบบขนส่งในจังหวัดนครราชสีมา เพื่อแก้ไขปัญหาการจราจร ความปลอดภัยและเป็นระเบียบในการให้บริการแก่ประชาชน

๗. ยุทธศาสตร์ด้านการพัฒนาการท่องเที่ยว ศาสนา-วัฒนธรรม ประเพณี และกีฬา

๗.๑ พัฒนาฟื้นฟูและส่งเสริมกิจกรรมด้านศาสนา ศิลปวัฒนธรรมและประเพณีของชุมชนท้องถิ่น โคราช เพื่อการอนุรักษ์สืบสานต่อและเชื่อมโยงสู่กิจกรรมการท่องเที่ยว

๗.๒ พัฒนาและฟื้นฟูแหล่งท่องเที่ยวเดิม สร้างแหล่งท่องเที่ยวใหม่ รวมทั้งกิจกรรมด้านการท่องเที่ยว และสิ่งอำนวยความสะดวกต่างๆ เพื่อกระตุ้นเศรษฐกิจ และสร้างรายได้จากการท่องเที่ยวของจังหวัดนครราชสีมาเพิ่มขึ้น

๗.๓ สนับสนุนและส่งเสริมความสามารถของผู้ประกอบการธุรกิจท่องเที่ยว และสร้างเครือข่าย เพื่อพัฒนาคุณภาพสินค้าและบริการ โดยการจับคู่ธุรกิจพัฒนาคุณภาพสินค้าและขยายตลาดสินค้าทั้งภายในประเทศและต่างประเทศ

๗.๔ ส่งเสริมและสนับสนุนกิจกรรมลานกีฬาชุมชน และจัดการแข่งขันกีฬาประเภทต่างๆ ตั้งแต่ระดับหมู่บ้านจนถึงระดับจังหวัด รวมถึงการสร้างความเป็นเลิศทางด้านกีฬาสูกีฬาอาชีพในระดับชาติและนานาชาติ

๘. ยุทธศาสตร์ด้านการบริหารจัดการบ้านเมืองที่ดี

๘.๑ ปรับปรุงโครงสร้างการบริหารงาน เพื่อให้รองรับการปฏิบัติภารกิจหน้าที่ ตามที่กฎหมายกำหนด อย่างมีประสิทธิภาพ และเพื่อรองรับการเข้าสู่ประชาคมอาเซียน ทั้งนี้ รวมถึงการสร้างความสัมพันธ์และ แลกเปลี่ยนความรู้และทัศนคติในด้านต่างๆ กับองค์กรปกครองท้องถิ่นในประชาคมอาเซียนและของประเทศ ต่างๆ ในโลก

๘.๒ นำระบบสารสนเทศมาใช้ในการบริหารงานภายในองค์กร เพื่อให้บริการกับประชาชนให้สะดวก รวดเร็ว แม่นยำ โดยยึดถือประโยชน์สูงสุดของประชาชน ผู้รับบริการเป็นสำคัญ

๘.๓ สนับสนุนบุคลากรในสังกัด ให้ได้รับการศึกษา อบรม การทำวิจัย เพิ่มพูนความรู้ เพื่อยกระดับ ประสิทธิภาพ การทำงานให้เกิดประสิทธิผลในการบริการประชาชน และในการสื่อสารและร่วมมือกับ ประชาคมอาเซียน

๘.๔ บูรณาการการจัดทำแผนพัฒนาท้องถิ่น ร่วมกันระหว่างหน่วยงานภาครัฐ และเอกชน องค์กร ปกครองส่วนท้องถิ่น เพื่อพัฒนาท้องถิ่น สร้างประโยชน์สูงสุด แก่ประชาชนในจังหวัดนครราชสีมา

๘.๕ เปิดโอกาสให้ประชาชนได้เข้ามีส่วนร่วมในการกำหนดนโยบายและความต้องการ ของประชาชน ในการพัฒนาจังหวัดนครราชสีมา

๘.๖ เพิ่มประสิทธิภาพในการปฏิบัติราชการ

๙. ยุทธศาสตร์ด้านการรักษาความปลอดภัยในชีวิตและทรัพย์สิน

๙.๑ ส่งเสริมและสนับสนุนการติดตั้งระบบเตือนภัยธรรมชาติ และภัยพิบัติต่างๆ

๙.๒ ส่งเสริม สนับสนุนและร่วมมือกับส่วนราชการ หน่วยงาน มูลนิธิการกุศลและองค์กรที่เกี่ยวข้อง ในการเตรียมความพร้อมในการป้องกันภัย และการช่วยเหลือผู้ประสบภัย

๙.๓ ส่งเสริม และสนับสนุนการติดตั้งระบบกล้องวงจรปิดในเขตชุมชน และสถานที่สำคัญ เพื่อสร้าง ความอบอุ่นใจ และความปลอดภัยในชีวิตและทรัพย์สินของประชาชน

๙.๔ สนับสนุนการฝึกอบรมจัดตั้งและอบรมฟื้นฟูตำรวจบ้าน และอาสาสมัครป้องกันภัยฝ่ายพลเรือน (อปพร.) เพื่อเป็นกำลังสนับสนุนเจ้าหน้าที่รัฐ และดูแลรักษาความปลอดภัยและการจราจรในชุมชน หมู่บ้าน

๑๐. ยุทธศาสตร์ด้านการอนุรักษ์ทรัพยากรธรรมชาติและสิ่งแวดล้อม

๑๐.๑ ส่งเสริม สนับสนุนและร่วมมือกับส่วนราชการองค์กรปกครองส่วนท้องถิ่น ภาคเอกชน ในการ พัฒนาฟื้นฟูและอนุรักษ์ธรรมชาติ สิ่งแวดล้อม แหล่งน้ำ ลุ่มน้ำลำคลอง และป่าไม้ให้มีความอุดมสมบูรณ์

๑๐.๒ ส่งเสริม สนับสนุนและร่วมมือกับส่วนราชการ องค์กรปกครองส่วนท้องถิ่นและภาคเอกชน ใน การรณรงค์สร้างจิตสำนึก เพื่อป้องกันและแก้ไขปัญหามลพิษและปัญหาสิ่งแวดล้อมของชุมชนท้องถิ่นทุก ระดับ

๑๐.๓ ส่งเสริม สนับสนุนและสร้างความร่วมมือกับส่วนราชการที่เกี่ยวข้อง องค์กรปกครองส่วน ท้องถิ่นในการจัดทำระบบกำจัดขยะรวม เพื่อจัดการขยะมูลฝอยและสิ่งปฏิกูลอย่างเป็นระบบ

การพัฒนาตามนโยบายของผู้บริหารท้องถิ่น

นโยบายของการพัฒนาเทศบาลตำบลปรุใหญ่ แบ่งออกเป็นด้านต่าง ๆ ดังต่อไปนี้

๑. นโยบายด้านการพัฒนาโครงสร้างพื้นฐาน

เทศบาลตำบลปรุใหญ่ พร้อมพัฒนา ปรับปรุง และบำรุงรักษาโครงสร้างพื้นฐานสาธารณูปโภคให้แก่ประชาชนอย่างทั่วถึง ด้วยความเหมาะสมและเป็นธรรม ตามศักยภาพและทรัพยากรที่มี เพื่ออำนวยความสะดวกสบายและให้ประโยชน์แก่ส่วนรวม ทั้งสามารถเชื่อมโยงกับท้องถิ่นข้างเคียงได้อย่างมี “คุณภาพ”

๒. นโยบายด้านการปกครอง

การบริหารเทศบาลฯ จะพัฒนาได้ตามวิสัยทัศน์ นั้น จะนำหลักธรรมาภิบาล มาเป็นแนวทางตามความเหมาะสมแก่โอกาสและเรื่องนั้นๆ ได้แก่

- หลักคุณธรรมยึดมั่นความถูกต้อง ดีงาม มีจรรยาบรรณตามระบบคุณธรรม ๔หลักคือ ความสามารถ, ความเสมอภาค, ความมั่นคงในตำแหน่ง, ความเป็นกลางทางการเมือง โดยคำนึงถึงความเหมาะสมตามโอกาสและกรณี

- หลักนิติธรรมยึดมั่น ปฏิบัติตามกฎหมาย เป็นธรรม เสมอภาค เท่าเทียม ไม่เลือกปฏิบัติ

- หลักความคุ้มค่ายึดมั่นการใช้ทรัพยากรอย่างคุ้มค่า ให้เกิดประโยชน์สูงสุด

- หลักความโปร่งใสสามารถตรวจสอบได้ มีเหตุผลเพียงพอ ให้ประชาชนสามารถเข้าถึงข้อมูล โดยไม่ส่งผลกระทบต่อเทศบาลฯ

- หลักการมีส่วนร่วมเปิดโอกาสให้ทุกภาคส่วน สามารถแสดงความคิดเห็น รับฟังความคิดเห็น แต่ขอสงวนสิทธิ์ที่จะปฏิบัติตาม พึ่งอ้างอิงถึงประโยชน์ของส่วนรวม

- หลักความรับผิดชอบร่วมกันยึดมั่นติดตามผลของการทำงาน พร้อมแก้ไขและชี้แจง

๓. นโยบายด้านเศรษฐกิจและสังคม

ส่งเสริมและพัฒนาอาชีพของประชาชน โดยจัดฝึกอบรมให้ความรู้สร้างอาชีพตามความต้องการและความถนัดของประชาชนอย่างยั่งยืน ตามศักยภาพของเทศบาลฯ เพื่อสร้างรายได้และพัฒนาคุณภาพชีวิตให้ดีขึ้น ท้นความเปลี่ยนแปลงของบ้านเมืองและสอดคล้องกับประชาคมอาเซียน ในภายภาคหน้าและส่งเสริมการเรียนรู้ และการใช้เทคโนโลยีอย่างเหมาะสมให้แก่ทุกเพศทุกวัย ภายใต้พระราชดำริสของพระบาทสมเด็จพระเจ้าอยู่หัวฯ เรื่อง “เศรษฐกิจพอเพียง”

(ภายใต้กรอบแนวคิดพอประมาณ มีเหตุผลและมีภูมิคุ้มกัน บนเงื่อนไขความสมดุลยั่งยืน และความรู้คู่คุณธรรม)

เสริมสร้างความรักความเข้าใจต่อกันในเรื่อง “**รู้รักสามัคคี**” ให้แก่ประชาชนและทุกภาคส่วน เพื่อให้มีทัศนคติที่ดีต่อการอยู่ร่วมกัน ร่วมกันพัฒนาให้ดีขึ้น ให้เข้าใจความคิดต่าง แต่ไม่แตกแยกความสามัคคี ยอมรับกติกาของสังคม บนพื้นฐานความเป็นไทย ความเป็นคนปรุใหญ่ มีความรักความเข้าใจ ดังครอบครัวเดียวกัน เทศบาลฯ จะให้การดูแลและพัฒนา เด็กและเยาวชน ผู้สูงอายุ ผู้พิการ และผู้ด้อยโอกาสด้วยความห่วงใย เอาใจใส่และเอื้ออาหาร เพื่อให้ปรุใหญ่เป็นสังคมที่น่าอยู่ และเป็นการแบ่งเบาภาระของครอบครัว ให้ความเป็นอยู่ที่ดีขึ้น

๔. นโยบายด้านการเมือง

การบริหารเทศบาลฯ จะส่งเสริมการปกครองระบอบประชาธิปไตย อันมีพระมหากษัตริย์ทรงเป็นประมุขของประเทศ ให้แก่ประชาชน เพื่อให้ประชาชนมีส่วนร่วมในการพัฒนา โดยเน้นการมีส่วนร่วม ให้เกิดความเข้าใจ เข้าถึงปัญหาและความต้องการ ภายใต้ความเป็นไปได้จากทรัพยากรที่มี ด้วยแนวคิด “**โดยประชาชน เพื่อประชาชน เป็นของประชาชน**”

สร้างผู้นำชุมชนและให้เป็นแบบอย่างที่ดีแก่ชุมชน ภายใต้ลักษณะอันพึงประสงค์ เพื่อให้สอดคล้องกับนโยบายด้านอื่นๆ ด้วยตระหนักถึงภาระหน้าที่ เพื่อร่วมกันพัฒนา ปรุใหญ่ให้เป็นเมืองที่น่าอยู่ ได้อย่างมี “**ประสิทธิภาพและประสิทธิผล**”

๕. นโยบายด้านสาธารณสุขและสิ่งแวดล้อม

เทศบาลฯ ส่งเสริมให้ประชาชนตระหนักถึงการดูแลสุขภาพของตนเองและคนในครอบครัว โดยเน้นการสร้างภูมิคุ้มกันเป็นหลัก และการแก้ไขรักษาควบคู่กัน ให้ความสำคัญกับการออกกำลังอย่างสม่ำเสมอ รู้จักป้องกันตนเองและครอบครัวจากโรคภัยไข้เจ็บ และให้ความรู้เกี่ยวกับโรคที่จะมาจากประชาคมอาเซียน เช่น โรคเท้าช้าง

ประชาชนจะได้รับทราบข้อมูลข่าวสารที่แท้จริงของปัญหาสิ่งแวดล้อม ของเทศบาลฯและสิ่งแวดล้อม อื่นๆที่จะให้ผลกระทบต่อชีวิตความเป็นอยู่ในปัจจุบันและในอนาคต เพื่อร่วมระดมความคิด เทรียมการวางแผนแก้ไข รับมือและป้องกันปัญหาที่จะเกิดขึ้น ภายใต้การยอมรับของส่วนรวม โดยยึดหลัก “**ปรูใหญ่ นำอยู่**”

๖. นโยบายด้านการให้บริการ

ส่งเสริมให้ชุมชนมีความเข้มแข็งความสามัคคี สร้างเครือข่ายสามารถกระจายข่าวสารจากเทศบาลฯสู่ชุมชนและเป็นตัวกลางส่งความต้องการของประชาชนสู่เทศบาลฯ อย่างถูกต้องและรวดเร็ว

ประชาชนจะสามารถเข้าถึงบริการต่างๆของเทศบาลฯ ได้อย่างเสมอภาค และเมื่อผู้รับบริการมีปัญหาใดๆ เทศบาลฯจะร่วมแก้ไขปัญหานั้นๆ เพื่อหาแนวทางที่เกิดประโยชน์แก่ทุกฝ่ายที่เกี่ยวข้องมากที่สุด ภายใต้แนวคิดเทศบาลปรูใหญ่ “**ห่วงใย รั้งประชาชน**”

จะนำเทคโนโลยีที่ทันสมัยและเหมาะสมแก่การพัฒนาเพื่อประชาชนชาวปรูใหญ่มาใช้ ให้เกิดความสะดวก รวดเร็ว ลดขั้นตอน โปร่งใส ตรวจสอบได้และประหยัดทั้งเวลาและค่าใช้จ่าย สอดคล้องกับระเบียบและกฎหมาย

๗. นโยบายด้านความปลอดภัยในชีวิตและทรัพย์สิน

เทศบาลฯ จะเน้นความปลอดภัยในชีวิตและทรัพย์สินของประชาชนทุกคน เพื่อความอยู่ดี รู้สึกรอบอุ่นและไว้วางใจ จะประสานงานและให้ความร่วมมือกับทุกฝ่ายที่มีหน้าที่รับผิดชอบ สร้างจิตสำนึกด้านความเป็นสังคมที่ดี การอยู่ร่วมกันแบบชุมชนที่เอื้ออาทรกันจัดอบรมให้ความรู้ ความเข้าใจ ปรับทัศนคติแก่เยาวชนและประชาชนทั่วไป สร้างอาสาสมัคร จิตอาสาธรรมา ให้มีส่วนร่วมในการเฝ้าระวัง ป้องกันดูแลความปลอดภัยในชีวิตและทรัพย์สินของประชาชนทุกคน ทำให้ปรูใหญ่เป็น “**เขตความปลอดภัย**”

๘. นโยบายด้านการศึกษา

ส่งเสริมการศึกษาทุกระดับ ปลูกฝังการใฝ่รู้ ตั้งแต่ระดับอนุบาลจนถึงผู้สูงอายุ สนับสนุนการศึกษาทางเลือก ให้ความร่วมมือและสร้างกิจกรรมร่วมกับโรงเรียนต่างๆในเขตเทศบาลฯ และโรงเรียนอื่นๆที่ร้องขอความร่วมมือ สนับสนุนการเรียนรู้เกี่ยวกับภูมิปัญญาท้องถิ่น การอนุรักษ์ท้องถิ่น ให้สอดคล้องกับประวัติศาสตร์ท้องถิ่น วัฒนธรรมและประเพณี เช่น ดนตรี, ศิลปะ, กีฬาและประเพณีต่างๆ ส่งเสริมให้ประชาชนเกิดการเรียนรู้ตลอดชีวิต (long life learning) ปลูกจิตสำนึกที่ดีต่อบ้านปรูใหญ่ สร้างจิตอาสาธรรมา ปลูกฝังการเสียสละเพื่อส่วนรวม และสนับสนุนการศึกษา ให้สอดคล้องกับนโยบายของรัฐบาล ทะนุบำรุงศาสนาและแหล่งเรียนรู้ต่างๆ ให้ความร่วมมืออย่างดีกับ วัดและแหล่งยึดเหนี่ยวจิตใจของคนในชุมชน ตามหลัก “**บวร**” บ้าน วัด โรงเรียน

๙. นโยบายด้านการบริหารจัดการ

ด้านการบริหารจัดการจะยึดเป้าหมายจากคำว่า “ปรูใหญ่นำอยู่” เป็นหลักบริหารให้เกิดความต่อเนื่อง โดยจะแบ่งออกเป็น ๒ ด้าน คือ การจัดการภายใน และการจัดการภายนอก โดยจะคำนึงถึงผลกระทบ ที่ยึดประโยชน์ส่วนรวมเป็นหลักด้วยลักษณะอันพึงประสงค์ “**ประตุสู่อีสาน บริการเลิศล้ำ ลำนำธรรมชาติ พื้นที่ราบเกษตรกรรม ชันน้ำสนามซีเกมส์**”

การจัดการภายใน จะเป็นการจัดการองค์กร ที่อยู่ภายใต้กฎหมายที่เกี่ยวข้อง ตามระเบียบวิธีปฏิบัติที่กำหนดไว้ ภายใต้อำนาจของผู้บริหารท้องถิ่น ที่สามารถสั่งการได้ ให้ความดีความชอบได้ ลงโทษได้ เพื่อให้ดำเนินการตามวิสัยทัศน์ที่ได้เสนอไว้ และพรหมวิหาร ๔ (เมตตา กรุณา มุทิตาและอุเบกขา) โดยสอดคล้องกับนโยบายของภาครัฐและร่วมมือกับสภาเทศบาล

การจัดการภายนอก จะเป็นการนำนโยบายของคณะผู้บริหารและนโยบายภาครัฐ ตลอดจนการตอบสนองความต้องการต่างๆของประชาชน สู่การปฏิบัติให้เกิดรูปธรรม ส่งผลกระทบเชิงบวกต่อประชาชนส่วนใหญ่ โดยเน้นการมีส่วนร่วม ความโปร่งใส มีคุณธรรม ซื่อสัตย์ เมตตา สร้างสรรค์และทันต่อเหตุการณ์ โดยยึดหลัก “ข้าราชการที่ดี” (ข้า คือผู้รับใช้,ราชคือพระราชา,การคืองาน,ดี คือให้เกิดประโยชน์ที่ชอบ ที่ถูก)...คือคนของพระราชาที่ทำงานให้เกิดประโยชน์ต่อบ้านเมืองและจะสนับสนุนให้มีการประเมินในทุกๆกิจกรรมที่เห็นควร เพื่อเป็นข้อมูลอ้างอิงและตรวจสอบ

๓.๒ ปัจจัยและสถานการณ์การเปลี่ยนแปลงที่มีผลต่อการพัฒนา

๓.๒.๑ การวิเคราะห์ปัญหาและความต้องการของประชาชนในท้องถิ่น

๑. ปัญหาเศรษฐกิจ

- ๑.๑ ผลผลิตทางการเกษตรตกต่ำ
- ตลาดการส่งออกสินค้าทางการเกษตรกรรมมีปริมาณลดน้อยลง
 - ผลผลิตที่ได้มาเกิดภาวะล้นตลาด
 - ต้นทุนในภาคเกษตรสูงขึ้น
 - ไม่มีการประกันราคาสินค้าทางการเกษตร
 - ปลูกพืชชนิดเดียวกันมากเกินไป
 - ผลผลิตทางการเกษตรคุณภาพตกต่ำ
 - ไม่มีตลาดกลางสินค้าทางการเกษตร
 - ราคาสินค้าทางการเกษตรตกต่ำ
 - ไม่มีที่ดินทำกินเป็นของตนเอง
 - ประชาชนยังใช้วิธีการแบบดั้งเดิมในการผลิต

๑.๒ รายได้

- ประชาชนรายได้น้อย
- ขาดเงินทุนหมุนเวียนในการประกอบอาชีพ
- ต้นทุนทางการเกษตรสูง
- งบประมาณ/กองทุนส่งเสริมอาชีพไม่เพียงพอ
- แหล่งงบประมาณนอกระบบคิดอัตราดอกเบี้ยสูง
- เกิดหนี้สินจากภาคการเกษตร

๑.๓ การรวมกลุ่มอาชีพ

- กลุ่มอาชีพที่มีอยู่ขาดความเข้มแข็ง
- ไม่มีหน่วยงานหรือบุคลากรสนับสนุนหรือสร้างความรู้ในการบริหารจัดการเกี่ยวกับการเกษตร
- ขาดการส่งเสริมอาชีพ

๑.๔ ความรู้และเทคนิคการพัฒนาอาชีพ

- ประชาชนยังขาดความรู้ความเข้าใจ และยังขาดผู้นำในการดำเนินงานพัฒนาปรับปรุงผลผลิตให้มีระยะใช้ที่นานขึ้น และพัฒนาคุณภาพสินค้าให้ดียิ่งขึ้น ตามความต้องการของตลาด
- ไม่มีอุปกรณ์ที่ทันสมัยในการประกอบอาชีพ
- ขาดการบริหารจัดการที่ดี

๑.๕ ปัญหาการว่างงาน

- ประชาชนในพื้นที่มีอัตราการว่างงานเพิ่มขึ้น
- ไม่มีอาชีพเสริมรองรับหลังจากการทำเกษตร

๒. ปัญหาด้านสังคม

๒.๑ การป้องกันและบรรเทาสาธารณภัย

- จำนวนบุคลากรที่มีความรู้ด้านการป้องกันและบรรเทาสาธารณภัยยังไม่เพียงพอกับจำนวนประชากรในตำบล และยังไม่ถึงเป้าหมายที่วาง
- ประชาชนส่วนใหญ่ยังไม่มีความรู้ในการที่ป้องกันภัยในเบื้องต้น
- อัตราค่าจ้างที่ให้การสนับสนุนไม่เพียงพอต่อประชาชนในพื้นที่ทั้งตำบล

- ๒.๒ การรักษาความสงบเรียบร้อย
ของชุมชน
- ขาดแผนการป้องกันอาชญากรรม
 - ชุมชนขาดความเข้มแข็งและสามัคคี
 - ขาดงบประมาณและบุคลากร
- ๒.๓ ยาเสพติด
- ยังมียาเสพติดในพื้นที่
 - การให้ความรู้เกี่ยวกับยาเสพติดยังไม่ทั่วถึง
- ๒.๔ การแก้ปัญหาสังคมและความ
ยากจน
- ประชาชนส่วนใหญ่มีความยากจน
 - ภาระหนี้สินเป็นจำนวนมาก
 - ขาดแคลนทุนทรัพย์ในการประกอบอาชีพ
 - ขาดการรวมกลุ่มในการประกอบอาชีพ
- ๒.๕ สวัสดิการสังคม
- งบประมาณในการจัดสรรเบี้ยยังชีพคนชราและคนพิการยังไม่เพียงพอ
 - ห้องสมุด ที่อ่านหนังสือพิมพ์ประจำหมู่บ้านยังไม่ทั่วถึง
 - ไม่มีทุนการศึกษาสำหรับเด็กด้อยโอกาส

๓.ปัญหาโครงสร้างพื้นฐาน

- ๓.๑ คมนาคม
- ถนนเชื่อมระหว่างหมู่บ้านซึ่งเป็นถนนดินลูกรัง และบางแห่งถูกน้ำท่วมทำให้ถนนชำรุดเสียหาย
 - สภาพถนนบางแห่งเป็นหลุมเป็นบ่อ การสัญจรไปมาไม่สะดวก
 - ถนนภายในหมู่บ้านยังมีจำนวนมากที่ยังไม่ได้พัฒนาปรับปรุงให้สัญจรได้
 - งบประมาณในการดำเนินการก่อสร้าง ซ่อมบำรุง ยังไม่เพียงพอ
 - การก่อสร้างภายในตำบลเป็นไปอย่างล่าช้า
 - ไม่มีระบบการวางผังเมือง
- ๓.๒ ไฟฟ้าสาธารณะ
- ไฟฟ้าสาธารณะในพื้นที่ตำบลปรุใหญ่ ยังมีไม่เพียงพอ
 - การประสานงานกับการไฟฟ้าเป็นไปอย่างล่าช้า
 - ไฟฟ้าแสงสว่างภายในหมู่บ้านยังไม่เพียงพอ
 - ขาดงบประมาณ
- ๓.๓ ประปา
- ขาดงบประมาณจัดสร้าง ซ่อมแซม บำรุงรักษา
 - ขาดการบริหารจัดการที่ดี
 - น้ำประปาไม่เพียงพอ
 - คุณภาพของน้ำยังไม่ได้มาตรฐาน
 - เกิดภาวะขาดแคลนน้ำประปาในฤดูแล้ง
- ๓.๔ โทรคมนาคม
- โทรศัพท์สาธารณะในตำบลปรุใหญ่ไม่เพียงพอ

๓.๕ การระบายน้ำ

- ขาดการดูแลซ่อมแซมในบางจุดที่มีอยู่แล้ว
- การระบายน้ำเป็นไปอย่างล่าช้า
- เกิดน้ำท่วมขังในบางพื้นที่
- การก่อสร้างรางระบายน้ำหรือท่อระบายน้ำยังไม่เพียงพอ

๔. ปัญหาแหล่งน้ำ

๔.๑ แหล่งน้ำเพื่ออุปโภค-บริโภค

- ในเขตพื้นที่ตำบลปรุใหญ่มีแหล่งน้ำธรรมชาติและน้ำบาดาลซึ่งมีสภาพเป็นน้ำกร่อยค่อนข้างเค็มเป็นส่วนใหญ่มีบางจุดเท่านั้นที่สามารถเจาะบ่อบาดาลนั้นมาผลิตเป็นน้ำดื่มได้
- ปริมาณน้ำไม่เพียงพอต่อการอุปโภค - บริโภค โดยเฉพาะฤดูแล้ง
- คุณภาพของน้ำสำหรับอุปโภค - บริโภคยังไม่ดี

๔.๒ แหล่งน้ำเพื่อการเกษตร

- แหล่งน้ำสำหรับการเกษตร จะใช้น้ำจากแหล่งน้ำธรรมชาติ , เขื่อนโพธิ์เตี้ย เขื่อนคนชุม , อ่างเก็บน้ำเถลิงพล และน้ำจากบ่อบาดาลที่ขุดเจาะขึ้นมาใช้เอง ปริมาณที่ใช้ไม่เพียงพอต่อการทำการเกษตร
- แหล่งน้ำธรรมชาติในพื้นที่ตำบลปรุใหญ่มี ๔ แห่ง แต่ยังคงขาดการพัฒนาและปรับปรุงแหล่งน้ำให้เอื้อและสามารถใช้สอยได้อย่างเต็มที่
- สระน้ำ บ่อน้ำ เดิม ตื้นเขิน
- ขาดงบประมาณในการจัดสร้างแหล่งน้ำขนาดใหญ่

๕.ปัญหาด้านสาธารณสุข

๕.๑ การบริการด้านสาธารณสุข

- การให้บริการประชาชนในพื้นที่ของตำบลปรุใหญ่ ยังไม่ทั่วถึงและเพียงพอ
- มีเจ้าหน้าที่ไม่เพียงพอต่อการดำเนินงานในการให้ความรู้ความเข้าใจกับประชาชนในพื้นที่
- ขาดบุคลากรด้านสาธารณสุข
- การเผยแพร่และประชาสัมพันธ์ให้ความรู้ยังไม่ทั่วถึงและครอบคลุม
- วัสดุอุปกรณ์ในการให้บริการด้านสาธารณสุขมีน้อยและไม่ทันสมัย
- ขาดงบประมาณในการจัดหาวัสดุอุปกรณ์
- สถานที่ในการให้บริการไม่เพียงพอ คับแคบ

๕.๒ สวัสดิการด้านสาธารณสุข

- งบประมาณในการให้บริการด้านสาธารณสุขมีไม่เพียงพอ
- หลักประกันสุขภาพไม่ทั่วถึง

๕.๓ โรคติดต่อ

- ยังมีโรคติดต่อแพร่ระบาดในพื้นที่
- ประชาชนขาดความรู้ในการป้องกันตัวเองจากโรคต่าง ๆ
- การประชาสัมพันธ์ยังไม่ทั่วถึงและครอบคลุม
- ขาดงบประมาณในการป้องกัน

๖. ปัญหาด้านการเมืองการบริหาร

- ๖.๑ การบริหารงานของเทศบาลตำบล
- สถานที่ติดต่องานราชการคับแคบ
 - ไม่มีที่พักคอยสำหรับผู้ติดต่อราชการ
 - ขาดบุคลากรที่มีความชำนาญเฉพาะด้าน
 - ขาดวัสดุอุปกรณ์ และเครื่องมือที่ทันสมัยในการบริหารจัดการ
 - การปฏิบัติงานในส่วนต่าง ๆ ยังไม่สัมฤทธิ์ผลสูงสุด
 - การให้บริการประชาชนยังไม่ทั่วถึง
 - การเผยแพร่ประชาสัมพันธ์ข้อมูลข่าวสารยังไม่ครอบคลุม
 - การจัดคนทำงานยังไม่สัมพันธ์กับงาน
 - โครงสร้างภายในองค์กรยังไม่ชัดเจน
 - ขั้นตอนในการให้บริการยังไม่ชัดเจน ยุ่งยาก
 - กระบวนการให้บริการล่าช้า
 - สภาพภูมิทัศน์บริเวณรอบเทศบาลตำบลยังไม่ดี
 - สิ่งอำนวยความสะดวกให้แก่ประชาชนยังไม่เพียงพอ
- ๖.๒ บทบาทและหน้าที่ของผู้นำ
- การขาดการทำความเข้าใจกับประชาชนเรื่องบทบาทและหน้าที่ของการเป็นสมาชิกหรือผู้บริหารของเทศบาลตำบล
 - การประสานงานและความร่วมมือระหว่างประชาชน , ผู้นำท้องถิ่น และสมาชิกยังไม่ได้ดีเท่าที่ควร
 - ขาดความสามัคคีภายในหมู่บ้าน
- ๖.๓ การเมืองการปกครอง
- ประชาชนขาดความรู้ ความเข้าใจในกฎหมายพื้นฐาน
 - ประชาชนขาดความรู้ความเข้าใจเกี่ยวกับเรื่องสิทธิและบทบาทของตน
 - การมีส่วนร่วมของประชาชนในการส่งเสริมประชาธิปไตยในระดับท้องถิ่น และระดับชาติมีน้อย
 - ประชาชนยังไม่กล้าแสดงออกทางการเมือง
 - การประชาสัมพันธ์ยังไม่ครอบคลุมและทั่วถึง

๗. ปัญหาการศึกษา , ศาสนา และ วัฒนธรรม

๗.๑ ด้านการศึกษา

- ขาดแคลนบุคลากรที่มีคุณวุฒิทางการศึกษาโดยตรง
- ขาดงบประมาณและสื่อการเรียนการสอน
- ผู้ปกครองมีค่านิยมส่งบุตรหลานเข้าเรียนในเมือง
- ขาดกองทุนและการส่งเสริมให้เด็กศึกษาต่อในระดับที่สูงขึ้น
- เด็กมีแนวโน้มไม่ศึกษาต่อหลังจากจบภาคบังคับแล้ว

- ๗.๒ ด้านศาสนา
- ประชาชนไม่ค่อยให้ความร่วมมือในการจัดกิจกรรมทางศาสนา
 - ศาสนสถานชำรุดทรุดโทรม
 - ขาดการทำนุบำรุงศาสนา
 - ประชาชนห่างเหินการเข้าวัดฟังธรรม
 - ขาดงบประมาณในการบูรณะซ่อมแซมวัด
- ๗.๓ ด้านวัฒนธรรม
- ขาดการส่งเสริมประเพณี ศิลปะ วัฒนธรรม การแสดงพื้นบ้านและภูมิปัญญาท้องถิ่น
 - อิทธิพลของวัฒนธรรมต่างประเทศเข้ามามีอิทธิพลต่อเยาวชนมากขึ้น
 - เยาวชนขาดจิตสำนึกในการอนุรักษ์และรักษาวัฒนธรรมไทย
- ๗.๔ ด้านนันทนาการ
- ขาดสถานที่พักผ่อนหย่อนใจ เช่น สวนสาธารณะ สวนหย่อม
 - ขาดการส่งเสริมการท่องเที่ยวในพื้นที่
 - ประชาชนไม่ค่อยให้ความสนใจในการจัดกิจกรรมกีฬาภายในตำบล

๘.ปัญหาด้านทรัพยากรธรรมชาติ

๘.๑ ขยะมูลฝอย

และสิ่งแวดล้อม

- ปริมาณขยะที่มีแนวโน้มสูงขึ้นได้
- ประชาชนทิ้งขยะไม่ตรงตามภาชนะที่รองรับ
- ภาชนะในการรองรับยังไม่เพียงพอและทั่วถึง
- ขาดสถานที่ในการทิ้งขยะ
- การบริหารจัดการเกี่ยวกับขยะมูลฝอยยังไม่ดีเท่าที่ควร

๘.๒ ทรัพยากรธรรมชาติ

- ทรัพยากรธรรมชาติในพื้นที่ไม่ได้รับการดูแลหรือปรับปรุงให้ดีขึ้น
- ทรัพยากรธรรมชาติในพื้นที่ทรุดโทรม
- ประชาชนขาดความรู้ความเข้าใจและขาดจิตสำนึกในการอนุรักษ์ป้องกัน บำรุงรักษาและฟื้นฟูทรัพยากรธรรมชาติ
- ประชาชนส่วนใหญ่ยังขาดการเอาใจใส่ดูแล และหวงแหนธรรมชาติ

๘.๓ สิ่งแวดล้อม

- เกิดมลภาวะเป็นพิษในบางพื้นที่
- มีการทิ้งน้ำเสียลงคลอง หรือแม่น้ำสาธารณะ ทำให้น้ำเน่าเสีย
- ไม่มีอุปกรณ์ที่ทันสมัยในการควบคุมหรือป้องกันกำจัดมลภาวะที่เป็นพิษ
- ขาดบุคคลากรที่จะดำเนินการด้านนี้โดยตรง
- ขาดความรู้ความเข้าใจในการที่ป้องกันปัญหาที่เกิดขึ้น
- ไม่มีงบประมาณในการอนุรักษ์ ป้องกัน บำรุงรักษาและฟื้นฟูทรัพยากรธรรมชาติ

การคัดเลือกและจัดลำดับความสำคัญของปัญหา

สภาพปัญหาต่าง ๆ ที่เกิดขึ้นในองค์กรปกครองส่วนท้องถิ่นมีมากมาย แต่คงเป็นการยากที่จะดำเนินการแก้ไขได้ทุกด้านเนื่องจากข้อจำกัดในปัจจัยทางการบริหาร เช่น งบประมาณไม่เพียงพอ บุคลากร และวัสดุอุปกรณ์ของท้องถิ่นมีจำกัด เป็นต้น ดังนั้นการวางแผนพัฒนาจึงจำเป็นต้องมีการคัดเลือกและจัดลำดับความสำคัญของปัญหา เพื่อจะทราบว่า จะดำเนินการแก้ไขปัญหาไหนก่อน-หลัง ในการวางแผนพัฒนาท้องถิ่นต่อไป

ความสำคัญของการคัดเลือกและจัดลำดับความสำคัญของปัญหา

จากลักษณะของประเด็นหลักในการพัฒนา ๔ ประเด็นหลัก จะเห็นได้ว่า “ปัญหา” เป็นประเด็นสำคัญ และมีขอบเขตกว้างขวางมากกว่าประเด็นอื่น ๆ เนื่องจากเป็นประเด็นที่สามารถแสดงถึงลักษณะขอบเขต และสาเหตุที่เด่นชัด ดังนั้น จึงจะต้องนำปัญหาต่างๆ ดังกล่าวมาดำเนินการคัดเลือกและจัดลำดับความสำคัญของปัญหา

องค์กรปกครองส่วนท้องถิ่น จะต้องทำการคัดเลือกและจัดลำดับความสำคัญของปัญหาเพราะ

๑. สิ่งที่กำหนดว่าเป็นปัญหาในขั้นแรกแล้ว อาจไม่ใช่ปัญหาที่แท้จริงหรืออาจรวมกันเป็นปัญหาใหม่ที่มีความหมายได้ดีกว่าปัญหาเดิม

๒. ปัญหาแต่ละปัญหาที่ได้มาไม่มีความสำคัญไม่เท่ากัน

๓. ทรัพยากรในด้านต่างๆ มีจำกัด การแก้ไขปัญหาทุกปัญหาในคราวเดียวกันเป็นไปได้ยาก จึงต้องมีการเลือกแก้ปัญหาลำดับความสำคัญของปัญหา

การคัดเลือกและจัดลำดับความสำคัญของปัญหา

เมื่อได้วิเคราะห์ข้อมูลและกำหนดเป็นปัญหาพร้อมกับระบุปัญหา ลักษณะ ขอบเขต และสาเหตุของปัญหาแล้วให้พิจารณาคัดเลือกและจัดลำดับความสำคัญต่อไป

การคัดเลือกและจัดลำดับความสำคัญของปัญหาซึ่งองค์กรปกครองส่วนท้องถิ่น จะต้องประชุมพิจารณาเพื่อดำเนินการต่อไป

๑. คัดเลือกปัญหา

๑.๑ พิจารณาทบทวนปัญหาว่าตามสภาพข้อเท็จจริงแล้วเป็นปัญหาจริงหรือไม่ ทั้งนี้อาจพิจารณาจากข้อเท็จจริง และลักษณะหรือสภาพแวดล้อมของสิ่งนั่นเอง

๑.๒ พิจารณาปรับปรุงตัวปัญหา โดยพิจารณาถึงชื่อปัญหา ลักษณะหรือสภาพขอบเขตและสาเหตุของปัญหา โดยอาจรวมหลายปัญหาเดิมเข้าด้วยกันเป็นปัญหาใหม่

การคัดเลือกปัญหาจะช่วยให้ได้ปัญหามีลักษณะเป็นปัญหาที่แท้จริง ก่อนที่จะพิจารณาจัดลำดับความสำคัญของปัญหาต่อไป

๒. จัดลำดับความสำคัญของปัญหา

๒.๑ กำหนดหลักเกณฑ์ในการจัดลำดับความสำคัญของปัญหา ต้องมีการกำหนดตัวเกณฑ์เบื้องต้นเป็นพื้นฐาน แล้วนำตัวเกณฑ์นั้น ๆ มาพิจารณาจัดลำดับความสำคัญของปัญหาต่อไป

การกำหนดตัวเกณฑ์ หมายถึง การกำหนดหลักเกณฑ์สำคัญที่จะนำมาใช้วัดตรวจสอบหรือพิจารณาในเรื่องนั้น ตัวเกณฑ์สำคัญที่ใช้ในการพิจารณาจัดลำดับความสำคัญของปัญหามีดังนี้

(ก) ความร้ายแรงและความเร่งด่วนของปัญหา หมายถึง ปัญหาที่มีความร้ายแรง มีความเร่งด่วนที่จะต้องแก้ไข ถ้าปล่อยทิ้งไว้จะเกิดผลเสียหายมากยิ่งขึ้น ปัญหาบางปัญหามีความร้ายแรง แต่ไม่มีความเร่งด่วนที่จะต้องรีบแก้ไข หากยังไม่แก้ไขหรือปล่อยไว้ระยะหนึ่งค่อยแก้ไขก็อาจจะไม่เกิดความเสียหายมากนัก

(ข) ขนาดของกลุ่มชนและพื้นที่ที่ถูกกระทบจากปัญหา หมายถึง ขนาดประชากรในชุมชนที่ถูกกระทบจากปัญหานั้นๆ มีจำนวนมากน้อยเพียงใด ถ้ากลุ่มชนที่ถูกกระทบมีจำนวนมากเท่าใดความสำคัญของปัญหานั้นๆ ย่อมที่ได้รับการพิจารณาจัดลำดับให้มีความสำคัญสูงยิ่งขึ้น ปัญหานั้นๆ ก็น่าจะพิจารณาหาแนวทางแก้ไขต่อไป

(ค) ขนาดของปัญหา เป็นการพิจารณาว่าขนาดของปัญหาใหญ่หรือเล็ก ในบางกรณีปัญหาขนาดเล็ก หากปล่อยทิ้งไว้ไม่ดำเนินการแก้ไขแล้วอาจขยายตัวอย่างรวดเร็วและเป็นอันตรายต่อชุมชนหรืออาจจะทำให้เกิดปัญหาอื่น ๆ ต่อไปได้

(ง) ความเสียหายในแง่การพัฒนา หมายถึง ความเสียหายที่เกิดจากการพัฒนา หรือที่จะตามมากับการพัฒนาปัญหาเหล่านี้สามารถที่จะคาดการณ์ล่วงหน้าได้อย่างแน่นอนว่าจะก่อให้เกิดผลเสียหายต่อการพัฒนาในอนาคต เช่น มลพิษ หรือมลภาวะต่างๆ ที่จะตามมากับการพัฒนา

(จ) การยอมรับปัญหาร่วมกันของชุมชน การพิจารณาเกณฑ์นี้ในลักษณะของสัดส่วนของชุมชน ปัญหาที่ชุมชนส่วนใหญ่มีความเห็นพ้องต้องกันและตระหนักถึงปัญหานั้นๆ เป็นอย่างดีถือว่าเป็นปัญหาที่มีความเด่นชัด ในทางกลับกันถ้าหากประชาชนในชุมชนส่วนใหญ่ไม่ยอมรับปัญหานั้นเป็นปัญหาการจะแก้ไขปัญหาก็คงจะกระทำไม่ได้ไม่ถ่วงๆ

ตัวเกณฑ์ดังกล่าวข้างต้น องค์กรปกครองส่วนท้องถิ่นอาจใช้เพียงบางตัวหรือเพิ่มเกณฑ์บางตัวก็ได้ ทั้งนี้ขึ้นอยู่กับสภาพของปัญหา ภูมิประเทศ เหตุการณ์ เวลาและตัวแปรอื่น ซึ่งแตกต่างกันออกไปในแต่ละท้องถิ่น แต่ในการจัดลำดับความสำคัญของปัญหา จะต้องมียุทธศาสตร์เบื้องต้นเป็นมาตรการประกอบการพิจารณา โดยไม่ใช้ความเคยชิน ความรู้สึกหรือสามัญสำนึกของตนเป็นเกณฑ์ในการพิจารณา

๒.๒ ให้คะแนนน้ำหนักต่อปัญหาต่าง ๆ

เทศบาลตำบลปทุมใหญ่ โดยคณะผู้บริหารท้องถิ่น ได้ให้ยึดหลัก ๔ ประการในการคัดเลือกปัญหาและความต้องการมาพัฒนาและบริหารจัดการ ซึ่งประกอบด้วย

๑. ความเร่งด่วนของปัญหา (ความรุนแรง)
๒. ความถี่ของปัญหา
๓. ความเป็นไปได้ของการแก้ปัญหา
๔. ผลประโยชน์เกิดกับประชาชนส่วนใหญ่

จากการวิเคราะห์ปัญหาและความต้องการของชุมชนแล้ว เทศบาลตำบลปรุใหญ่ จึงได้จัดลำดับ
ความสำคัญได้ดังนี้

ลำดับความสำคัญของ ปัญหา	พื้นที่เป้าหมาย/ กลุ่มเป้าหมาย	แนวโน้มในอนาคต	หมายเหตุ
๑. ปัญหาด้าน โครงสร้างพื้นฐาน	ทุกหมู่บ้านภายในตำบล	<ul style="list-style-type: none"> - การพัฒนาระบบคมนาคมขนส่งให้มี ความสะดวกในการสัญจรเป็น กระบวนการหนึ่งที่จะทำให้ภาค เศรษฐกิจขยายตัว - การเชื่อมต่อถนนภายในหมู่บ้านและ ระหว่างหมู่บ้านและเชื่อมถนนสายหลัก - อุบัติเหตุและอาชญากรรมในยาม ค่ำคืนก่อให้เกิดการสูญเสียในชีวิตและ ทรัพย์สินเกิดขึ้น การติดตั้งไฟฟ้า สาธารณะจะสามารถลดปัญหาได้ ระดับหนึ่ง - น้ำเพื่อการอุปโภคบริโภค เป็นปัจจัย ที่สำคัญในการดำรงชีวิต จึงควรรหา มาตรการรองรับในการแก้ไขปัญหาการ ขาดแคลนน้ำโดยเฉพาะฤดูแล้ง - การสื่อสารเป็นไปอย่างรวดเร็วแต่ บางคนมีพฤติกรรมที่ใช้การสื่อสารและ วิธีสื่อสารที่ไม่ถูกต้อง เทคโนโลยีรุ่นหน้า ก้าวไกล ถ้าใช้ให้เกิดประโยชน์ - การพัฒนาระบบระบายน้ำให้ได้ อย่างรวดเร็วและมีประสิทธิภาพโดย ไม่ก่อให้เกิดการท่วมขังจะส่งผลให้การ สัญจรได้รับความสะดวกรวดเร็วยิ่งขึ้น 	

ลำดับความสำคัญของปัญหา	พื้นที่เป้าหมาย/ กลุ่มเป้าหมาย	แนวโน้มในอนาคต	หมายเหตุ
๒. ปัญหาด้านเศรษฐกิจ	ทุกหมู่บ้านในตำบล	<ul style="list-style-type: none"> - ความเจริญเติบโตของโลกในยุคโลกาภิวัตน์ ทำให้การใช้ชีวิตอยู่ในปัจจุบันต้องมีการวางแผน และปรับเปลี่ยน ตัวเองให้ทันกับเหตุการณ์และ สถานการณ์ที่เปลี่ยนไป - สภาพอากาศ ฤดูกาลแปรปรวน การพึ่งพาการเกษตรตามฤดูกาลอย่างเดียวไม่เพียงพอที่จะสร้างชุมชนเข้มแข็ง - การดำเนินชีวิตแบบเศรษฐกิจพอเพียงจะทำให้อยู่รอดกับสภาวะการณ์ปัจจุบัน - ระบบการผลิตแบบกลุ่มจะช่วยเพิ่มพลังในการต่อรองและมีอำนาจในการแข่งขันกับคู่แข่งได้ดีกว่า ทั้งด้านต้นทุนแรงงานและผลผลิต - การส่งเสริมให้ระบบเศรษฐกิจฐานรากเข้มแข็งจะทำให้เศรษฐกิจของประเทศเข้มแข็งและยั่งยืน - การส่งเสริมการรวมในการประกอบอาชีพจากหน่วยงานต่างๆ จะประสบความสำเร็จถ้าชุมชนให้ความสนใจร่วมมือ ร่วมใจ ในการดำเนินการ 	
๓. ปัญหาด้านแหล่งน้ำ	ทุกหมู่บ้านในตำบล	<ul style="list-style-type: none"> - การสร้างระบบบริหารจัดการน้ำ ถือว่าเป็นการเตรียมรับมือกับปัญหาน้ำท่วมหรือขาดแคลนน้ำได้ดีที่สุด ไม่ว่าจะเป็นการสร้างที่กักเก็บน้ำ การขุดลอกคลองที่ตื้นเขิน การสร้างระบบระบายน้ำ - การพัฒนาและใช้ประโยชน์จากแหล่งน้ำ จะช่วยให้ชุมชนรู้จักวิธีการหารายได้ รู้จักการพึ่งตนเอง พึ่งทรัพยากรที่มีอยู่ ซึ่งจะนำไปตามแนวทางเศรษฐกิจพอเพียง 	

ลำดับความสำคัญของปัญหา	พื้นที่เป้าหมาย/ กลุ่มเป้าหมาย	แนวโน้มในอนาคต	หมายเหตุ
๔. ปัญหาด้านสังคม	ทุกหมู่บ้านในตำบล	<ul style="list-style-type: none"> - ความเหลื่อมล้ำทางรายได้ระหว่างคนจนกับคนรวยทำให้เกิดตามมาเป็นจำนวนมาก ไม่ว่าจะเป็นอาชญากรรม การแพร่ระบาดของสิ่งเสพติด ซึ่งนับวันจะทวีความรุนแรงเพิ่มมากขึ้น ซึ่งถ้าหากไม่ดำเนินการจริงจังหรือมีแผนรองรับ การพัฒนาด้านต่างๆ ก็จะเป็นไปอย่างล่าช้า - ระบบครอบครัวมีแนวโน้มเป็นครอบครัวเดี่ยวมากยิ่งขึ้น สภาพเศรษฐกิจ จะส่งผลให้คนเห็นแก่ตัวเพิ่มขึ้น ควรให้ความสำคัญกับครอบครัวใหญ่เพื่อเป็นการสร้างภูมิคุ้มกันทางสังคม ให้ปู่ ย่า ตา ยาย ได้อบรมสั่งสอนบุตรหลาน เพื่อให้เขาเป็นเยาวชนที่ดีต่อไปในอนาคต - รัฐจัดสรรงบประมาณเพื่อการยังชีพให้ได้มาตรฐานและเพียงพอ 	
๕. ปัญหาด้านการสาธารณสุข	ทุกหมู่บ้านในตำบล	<ul style="list-style-type: none"> - ในปัจจุบันโรคต่างๆ มีจำนวนเพิ่มมากขึ้น ถ้าหากทุกคนละเลยในการที่จะใส่ใจสุขภาพของตนเอง ก็อาจเป็นเหยื่อของโรคร้ายได้ - หน่วยงานต่างๆ มีส่วนที่จะส่งเสริมสุขภาพพลานามัยของประชาชนให้มีสุขภาพร่างกายแข็งแรง โดยดำเนินการอย่างจริงจังและเป็นรูปธรรมมากขึ้น - การแสวงหาความรู้ เป็นอีกหนทางหนึ่งที่จะทำให้ปัญหาด้านสาธารณสุข มีการบรรเทาเบาบางและป้องกันปัญหาที่เกิดขึ้น 	
๖. ปัญหาด้านการเมืองการบริหาร	ทุกหมู่บ้านในตำบล	<ul style="list-style-type: none"> - เทศบาลตำบล ในฐานะหน่วยงานท้องถิ่นขนาดเล็กที่ใกล้ชิดกับประชาชนมากที่สุด ควรมีการชี้แจงเกี่ยวกับสิทธิ หรือบทบาทหน้าที่ของประชาชนในการที่จะมีส่วนร่วมในการบริหารตำบลเพื่อเป็นการเสริมศักยภาพในตำบลให้มีความเข้มแข็ง ซึ่งจะส่งผลให้ 	

ลำดับความสำคัญของปัญหา	พื้นที่เป้าหมาย/ กลุ่มเป้าหมาย	แนวโน้มในอนาคต	หมายเหตุ
๖. ปัญหาด้านการเมืองการบริหาร (ต่อ)	ทุกหมู่บ้านในตำบล	<p>ประเทศชาติมีความมั่นคงและเจริญ ทัดเทียมอารยประเทศ</p> <ul style="list-style-type: none"> - การพัฒนาและการแก้ไขปัญหาหรือ การวางแผนกำหนดทิศทางการพัฒนา ท้องถิ่นในอนาคต จำเป็นอย่างยิ่งต้อง อาศัยความร่วมมือจากทุกองค์กร - การบริหารจัดการตามหลักธรรมาภิ บาล เป็นหัวใจในการบริหาร - ภารกิจที่เพิ่มมากขึ้นตามอำนาจ หน้าที่และการรองรับภารกิจถ่ายโอน ทำให้ต้องมีการทำความเข้าใจกับ ประชาชนในฐานะเจ้าของประเทศ 	
๗. ปัญหาการศึกษา ศาสนา และวัฒนธรรม	ทุกหมู่บ้านภายในตำบล	<ul style="list-style-type: none"> - สื่อและอุปกรณ์การเรียนรู้เป็นสิ่ง จำเป็นและสำคัญต่อพัฒนาการการ เรียนรู้ของเด็กเพื่อให้เด็กก้าวทันโลก - การศึกษาไม่มีที่สิ้นสุด การศึกษา นอกระบบจะเป็นอีกแนวทางหนึ่ง ในการสร้างกระบวนการคิดและการ เรียนรู้ในชุมชน - วัตถุนิยมและค่านิยมที่ผิดๆ ทำให้ สังคมเกิดความวุ่นวาย ปัญหาเกิด นานับประการรอการแก้ไข ทางที่ดี ควรใช้ศาสนาเข้ามาให้เกิดการจรรโลง จิตใจ และใช้เป็นเครื่องยึดเหนี่ยวจิตใจ - วัฒนธรรมอันดีงามที่มีมาแต่โบราณ เริ่มสูญหาย ถ้าไม่มีการอนุรักษ์ไว้ก็จะ หายไปในที่สุด - การส่งเสริมให้เล่นกีฬาเพื่อสุขภาพ ในทุกเพศทุกวัย และสนับสนุนให้ยึด การกีฬาเป็นอาชีพอีกอาชีพหนึ่ง 	
๘. ปัญหาด้าน ทรัพยากรธรรมชาติและ สิ่งแวดล้อม	ทุกหมู่บ้านในตำบล	<ul style="list-style-type: none"> - การปลูกจิตสำนึกให้ประชาชนรู้ถึง คุณค่าของทรัพยากรธรรมชาติ ให้มี ความรักและหวงแหน และอาจ ดำเนินการในรูปแบบการท่องเที่ยวเชิง อนุรักษ์ในพื้นที่ ซึ่งจะส่งผลให้มีการ กระจายรายได้ไปสู่ภาคประชาชน เพิ่มขึ้น 	

ยุทธศาสตร์และแนวทางการพัฒนาเทศบาลตำบลปรุใหญ่

ยุทธศาสตร์และแนวทางการพัฒนาเพื่อนำไปสู่การบรรลุวิสัยทัศน์ของเทศบาลตำบลปรุใหญ่ มียุทธศาสตร์หลักที่จะดำเนินการให้ประสบความสำเร็จรวม ๑๐ ยุทธศาสตร์ และมีแนวทางการพัฒนาเทศบาลตำบลปรุใหญ่ จำนวน ๒๘ แนวทาง ซึ่งเป็นการสนับสนุนกรอบยุทธศาสตร์การพัฒนาจังหวัดนครราชสีมาให้บรรลุวัตถุประสงค์ มีรายละเอียดดังนี้

ยุทธศาสตร์การพัฒนา	แนวทางการพัฒนา
๑. ยุทธศาสตร์ด้านการรักษาความปลอดภัยในชีวิตและทรัพย์สิน	<p>๑.๑ ส่งเสริมและสนับสนุนการติดตั้งระบบเตือนภัยธรรมชาติ และภัยพิบัติต่างๆ รวมทั้งการป้องกันและบรรเทาสาธารณภัย และความมั่นคงความปลอดภัยในชีวิตและทรัพย์สิน ลดอุบัติเหตุทางบก/ทางน้ำ</p> <p>๑.๒ ส่งเสริม สนับสนุนและร่วมมือกับส่วนราชการ หน่วยงาน มูลนิธิ การกุศลและองค์กรที่เกี่ยวข้อง ในการเตรียมความพร้อมในการป้องกันภัย และการช่วยเหลือผู้ประสบภัย</p> <p>๑.๓ ส่งเสริม และสนับสนุนการติดตั้งระบบกล้องวงจรปิดในเขตชุมชน และสถานที่สำคัญ เพื่อสร้างความอบอุ่นใจ และความปลอดภัยในชีวิตและทรัพย์สินของประชาชน</p> <p>๑.๔ สนับสนุนการฝึกอบรมจัดตั้งและอบรมฟื้นฟูตำรวจบ้าน และอาสาสมัครป้องกันภัยฝ่ายพลเรือน(อปพร.) เพื่อเป็นกำลังสนับสนุนเจ้าหน้าที่รัฐ และดูแลรักษาความปลอดภัยและการจราจรในชุมชน หมู่บ้าน</p>
๒. ยุทธศาสตร์การสานต่อแนวทางพระราชดำริ	<p>๒.๑ พัฒนาชุดลอก คูคลองและจัดสร้างแหล่งน้ำ สงวนและเก็บกักน้ำเพื่อการเกษตร เพื่อการอุปโภคและบริโภค รวมทั้งวางโครงการเพื่อแก้ไขปัญหา น้ำท่วมและน้ำแล้ง</p>
๓. ยุทธศาสตร์ด้านการพัฒนาโครงสร้างพื้นฐาน	<p>๓.๑ ส่งเสริมสนับสนุนการวางระบบการพัฒนาด้านโครงสร้างคุณภาพชีวิตพื้นฐาน ให้สอดคล้องกับความจำเป็นและความต้องการของประชาชนในการดำรงชีวิตอย่างพอเพียง</p> <p>๓.๒ ก่อสร้าง ปรับปรุงเส้นทางคมนาคมอย่างทั่วถึงให้สามารถตอบสนองความต้องการ และแก้ไขปัญหาความเดือดร้อนของประชาชน โดยเฉพาะเส้นทางขนส่งผลผลิตทางการเกษตร แหล่งท่องเที่ยวและพื้นที่อื่น ๆ ที่เกี่ยวข้องกับการดำรงชีวิตของประชาชน</p> <p>๓.๓ ประสานในการแก้ไขปัญหาความเดือดร้อนของประชาชนในด้านสาธารณูปโภค และส่งเสริมให้ประชาชนเข้าใจในการใช้และรักษาสาธารณูปโภคอย่างคุ้มค่า</p>
๔. ยุทธศาสตร์ด้านการอนุรักษ์ทรัพยากรธรรมชาติและสิ่งแวดล้อม	<p>๔.๑ ส่งเสริม สนับสนุนและร่วมมือกับส่วนราชการองค์กรปกครองส่วนท้องถิ่น ภาคเอกชน ในการพัฒนาฟื้นฟูและอนุรักษ์ธรรมชาติ สิ่งแวดล้อม แหล่งน้ำ ลุ่มน้ำลำคลอง และป่าไม้ให้มีความอุดมสมบูรณ์</p> <p>๔.๒ ส่งเสริม สนับสนุนและร่วมมือกับส่วนราชการ องค์กรปกครองส่วนท้องถิ่นและภาคเอกชน ในการรณรงค์สร้างจิตสำนึก เพื่อป้องกันและแก้ไขปัญหามลพิษและปัญหาสิ่งแวดล้อมของชุมชนท้องถิ่นทุกระดับ</p> <p>๔.๓ ส่งเสริม สนับสนุนและสร้างความร่วมมือกับส่วนราชการที่เกี่ยวข้อง องค์กรปกครองส่วนท้องถิ่นในการจัดทำระบบกำจัดขยะรวม เพื่อจัดการขยะมูลฝอยและสิ่งปฏิกูลอย่างเป็นระบบ</p>

ยุทธศาสตร์การพัฒนา	แนวทางการพัฒนา
๕. ยุทธศาสตร์ด้านการพัฒนาการท่องเที่ยว ศาสนา-วัฒนธรรม ประเพณี และกีฬา	<p>๕.๑ พัฒนาฟื้นฟูและส่งเสริมกิจกรรมด้านศาสนา ศิลปวัฒนธรรมและประเพณีของชุมชนท้องถิ่นโคราช เพื่อการอนุรักษ์สืบสานต่อและเชื่อมโยงสู่กิจกรรมการท่องเที่ยว</p> <p>๕.๒ ส่งเสริมและสนับสนุนกิจกรรมลานกีฬาชุมชน และจัดการแข่งขันกีฬาประเภทต่างๆ ตั้งแต่ระดับหมู่บ้านจนถึงระดับจังหวัด รวมถึงการสร้างความเป็นเลิศทางด้านกีฬาสู่กีฬาอาชีพในระดับชาติและนานาชาติ</p>
๖. ยุทธศาสตร์ด้านการพัฒนาการศึกษา	<p>๖.๑ พัฒนาและเตรียมบุคลากรด้านการศึกษา (ครู บุคลากรทางการศึกษา นักเรียน) ให้เป็นผู้มีคุณภาพมีทักษะและศักยภาพตามมาตรฐานสากลรองรับประชาคมอาเซียน</p> <p>๖.๒ ส่งเสริมการศึกษาในระบบ นอกระบบ และการศึกษาตามอัธยาศัย</p>
๗. ยุทธศาสตร์ด้านการบริหารจัดการบ้านเมืองที่ดี	<p>๗.๑ นำระบบสารสนเทศมาใช้ในการบริหารงานภายในองค์กร เพื่อให้บริการกับประชาชนให้สะดวก รวดเร็ว แม่นยำ โดยยึดถือประโยชน์สูงสุดของประชาชน ผู้รับบริการเป็นสำคัญ</p> <p>๗.๒ สนับสนุนบุคลากรในสังกัด ให้ได้รับการศึกษาอบรม การทำวิจัยเพิ่มพูนความรู้ เพื่อยกระดับประสิทธิภาพ การทำงานให้เกิดประสิทธิผลในการบริการประชาชน และในการสื่อสารและร่วมมือกับประชาคมอาเซียน</p> <p>๗.๓ บูรณาการการจัดทำแผนพัฒนาท้องถิ่น ร่วมกันระหว่างหน่วยงานภาครัฐ และเอกชน องค์กรปกครองส่วนท้องถิ่น เพื่อพัฒนาท้องถิ่น สร้างประโยชน์สูงสุด แก่ประชาชน</p> <p>๗.๔ เปิดโอกาสให้ประชาชนได้เข้ามีส่วนร่วมในการกำหนดนโยบายและความต้องการของประชาชน</p> <p>๗.๕ เพิ่มประสิทธิภาพในการปฏิบัติราชการ และส่งเสริมศักยภาพท้องถิ่นในทุกๆ ด้าน</p>
๘. ยุทธศาสตร์ด้านการพัฒนาสาธารณสุข	<p>๘.๑ สนับสนุนการจัดตั้งกองทุน และเพิ่มสวัสดิการเพื่อพัฒนาศักยภาพของอาสาสมัครสาธารณสุขหมู่บ้าน (อสม.)</p> <p>๘.๒ ส่งเสริมและสนับสนุนให้การรักษาพยาบาลประชาชนในระดับตำบล หมู่บ้านและชุมชนที่มีคุณภาพและมาตรฐานเพื่อให้ประชาชนได้รับบริการที่ดี ทันท่วงที และทันเหตุการณ์ โดยร่วมมือกับโรงพยาบาลส่งเสริมสุขภาพตำบล และหน่วยงาน หรือองค์กรที่เกี่ยวข้อง</p> <p>๘.๓ ส่งเสริมสุขภาพและอนามัยของประชาชนในระดับหมู่บ้านและชุมชนให้มีสุขภาพแข็งแรง โดยให้การเรียนรู้การดูแลสุขภาพ การออกกำลังกาย การป้องกันโรคการใช้ยาอย่างถูกต้อง การรับประทานอาหารที่มีประโยชน์และการเข้ารับการตรวจสุขภาพหรือการรับบริการด้านสาธารณสุขตามขั้นตอนและวิธีการทางการแพทย์</p>

ยุทธศาสตร์การพัฒนา	แนวทางการพัฒนา
<p>๙. ยุทธศาสตร์ด้านการพัฒนาสังคม</p>	<p>๙.๑ ส่งเสริมและพัฒนาบทบาทของผู้นำชุมชน คณะกรรมการหมู่บ้าน และชุมชนให้เข้มแข็งเพื่อเป็นผู้นำการพัฒนาชุมชนและท้องถิ่นที่มีคุณภาพ</p> <p>๙.๒ ส่งเสริม พัฒนาบทบาทและคุณภาพชีวิตของเด็ก เยาวชน สตรี ผู้สูงอายุ ผู้พิการ และด้อยโอกาส โดยการจัดกิจกรรมที่เหมาะสมและดำเนินการให้เกิดกองทุน หรือจัดหางบประมาณเพื่อดำเนินการพัฒนาบทบาทและคุณภาพชีวิตอย่างต่อเนื่อง รวมถึงตลอดถึงการพัฒนาให้มีความรู้ความชำนาญในวิชาชีพที่เหมาะสม เพื่อพึ่งตนเอง เลี้ยงตนเองและครอบครัวได้อย่างมีเกียรติและศักดิ์ศรีทัดเทียมกับบุคคลทั่วไป</p> <p>๙.๓ ดำเนินการสนับสนุน และประสานรัฐบาล องค์กรปกครองส่วนท้องถิ่นทุกระดับ เพื่อป้องกันและให้มีการปราบปรามและแก้ไขปัญหาการเสพการผลิต และการจำหน่ายยาเสพติดในทุกระดับ</p>
<p>๑๐. ยุทธศาสตร์ด้านการพัฒนาการเกษตร</p>	<p>๑๐.๑ ลดต้นทุนการผลิตและเพิ่มมูลค่าผลผลิตทางการเกษตร ปรับปรุงผลผลิตให้มีคุณภาพ มีมาตรฐานสากลโดยการร่วมมือและให้ความร่วมมือกับหน่วยงานทั้งภาครัฐและเอกชน</p> <p>๑๐.๒ สนับสนุนการทำกรเกษตรทางเลือก เพื่อเพิ่มคุณภาพและประสิทธิภาพของนโยบายเศรษฐกิจพอเพียงโดยอาศัยเทคโนโลยีที่ทันสมัย โดยขอความร่วมมือและให้ความร่วมมือกับหน่วยงานทั้งภาครัฐและเอกชน</p>

๓.๒.๒ การวิเคราะห์ศักยภาพท้องถิ่น ด้วย SWOT

(๑) การวิเคราะห์จุดแข็ง (S : Strength)เป็นการพิจารณาปัจจัยภายใน อบท. โดยการประเมินข้อได้เปรียบหรือจุดเด่นของทรัพยากรทางการบริหารการพัฒนา อบท. ที่คาดว่าจะสนับสนุนให้การดำเนินงานบรรลุผลสำเร็จ เช่น โครงสร้างการบริหารงาน บุคลากร เครื่องมือ/อุปกรณ์ อื่นๆ จากการวิเคราะห์พบว่า เทศบาลตำบลปทุมใหญ่มีจุดแข็ง ดังนี้

- ผู้บริหารมีวิสัยทัศน์ก้าวไกล
- ประชาชนมีคุณภาพ
- ผู้นำชุมชนให้ความร่วมมือกันในการปกครองและบริหารการพัฒนา
- มีเทศบาลตำบลที่มีศักยภาพเพียงพอที่จะรองรับการบริการสาธารณสุขและแก้ไขปัญหาความเดือดร้อนของประชาชน
- มีการประสานร่วมมือกันระหว่างเทศบาลตำบลกับส่วนราชการในพื้นที่
- มีเส้นทางการคมนาคมระหว่างเทศบาลตำบลที่สะดวกหลายสายและเส้นทางการจราจรเป็นไปด้วยความสะดวกอยู่ห่างตัวเมืองไม่มากนัก
- มีแหล่งน้ำสาธารณะที่สามารถพัฒนาให้เป็นแหล่งท่องเที่ยวได้
- มีอาสาสมัครเพื่อป้องกันและบรรเทาสาธารณภัย (อปพร.) /ตำรวจบ้าน ทำให้ประชาชนมีความปลอดภัยในชีวิตและทรัพย์สิน
- มีอุปกรณ์เครื่องมือเครื่องใช้ที่ทันสมัย
- มีบุคลากรที่มีความรู้ความสามารถในการปฏิบัติงาน
- สามารถรองรับการขยายตัวของเมืองและการลงทุน

(๒) การวิเคราะห์จุดอ่อน (W : Weakness) เป็นการพิจารณาปัจจัยภายใน อบท. โดยการประเมินข้อเสียเปรียบหรือจุดด้อยของทรัพยากรทางการบริหารการพัฒนา อบท. ซึ่งเป็นปัญหาอุปสรรคที่ขัดขวางมิให้การดำเนินงานบรรลุผลสำเร็จ เช่น โครงสร้างการบริหารงาน บุคลากร เครื่องมือ/อุปกรณ์ จากการวิเคราะห์จุดอ่อน พบว่าเทศบาลตำบลปทุมใหญ่มีจุดอ่อน ดังนี้

- ที่อยู่อาศัยไม่สัมพันธ์กับจำนวนประชากรที่มีจำนวนเพิ่มมากขึ้น
- ขาดระบบการจัดการด้านการวางผังเมืองที่ได้มาตรฐาน
- โครงสร้างพื้นฐานยังไม่สัมพันธ์กับการเจริญเติบโตของชุมชน
- เป็นชุมชนกึ่งเมือง ไม่สามารถรวมกลุ่มกันเพื่อดำเนินการด้านเศรษฐกิจของชุมชนในรูปแบบของกลุ่มอาชีพอย่างเข้มแข็งได้และการวางงานหลังฤดูเก็บเกี่ยว
- เด็กและเยาวชนบางส่วนมีพฤติกรรมไม่ศึกษาต่อระดับที่สูงขึ้น
- เด็กและเยาวชนบางส่วนมีพฤติกรรมที่เสี่ยงต่อการเสพยาเสพติด
- ปัญหาหนี้สิน และความปลอดภัยในชีวิตและทรัพย์สิน
- ประชาชนยังขาดความเอาใจใส่ดูแลสุขภาพของตน
- ชุมชนได้รับข้อมูลข่าวสารที่ไม่ทั่วถึง
- ประชาชนยังมีค่านิยมที่ใช้สารเคมีในการเพิ่มผลผลิตการเกษตร
- ถนนหลายสายขาดการซ่อมแซม
- ขาดการบริหารจัดการป่าไม้และแหล่งน้ำที่ดี
- ไม่มีตลาดที่รองรับผลิตผลทางการเกษตรแรงงานไร้ฝีมือ
- ขาดการประสานงานที่มีประสิทธิภาพ
- อุปกรณ์ เครื่องมือมีไม่เพียงพอ
- ประชาชนบางส่วนยังไม่ค่อยให้ความร่วมมือในกิจกรรมชุมชน
- ประชาชนไม่เข้าใจสิทธิหน้าที่และบทบาทของตนเองในการพัฒนา

(๓) การวิเคราะห์โอกาส(O : Opportunity)เป็นการพิจารณาปัจจัยภายนอก อปท. โดยการประเมินโอกาสหรือเงื่อนไขที่คาดว่าจะเอื้ออำนวยต่อการบริหารการพัฒนา อปท. ให้บรรลุผลสำเร็จ เช่น ด้านเศรษฐกิจ ด้านสังคม ด้านการเมือง ด้านเทคโนโลยี ด้านอื่นๆ จากการวิเคราะห์โอกาส พบว่าเทศบาลตำบลปรุใหญ่มีโอกาสหรือเงื่อนไขที่คาดว่าจะเอื้ออำนวยต่อการบริหารดังนี้

- จังหวัดนครราชสีมาสามารถสนับสนุนงบประมาณให้เทศบาลตำบลที่มีแผนงานโครงการตามแนวทางยุทธศาสตร์การพัฒนาจังหวัด
- มีเส้นทางการคมนาคมสายหลักเชื่อมไปสู่ภาคอีสานหลายจังหวัด ทำให้สามารถรองรับการขยายตัวของการลงทุนทางเศรษฐกิจ
- เทศบาลตำบลมีอ่างกักเก็บน้ำและสถานที่หลายแห่งที่สามารถพัฒนาเป็นแหล่งท่องเที่ยวได้
- เทศบาลตำบลเหมาะสำหรับเป็นศูนย์กลางแลกเปลี่ยนสินค้าประเภทต่างๆ
- มีการก่อสร้างสนามกีฬาระดับจังหวัดภายในตำบลทำให้สามารถรองรับนักท่องเที่ยวที่จะเดินทางมาท่องเที่ยวในอนาคต

(๔) การวิเคราะห์ข้อจำกัด(T : Threat) เป็นการพิจารณาปัจจัยภายนอก อปท. โดยการประเมินภาวะคุกคามหรือเงื่อนไขที่เป็นข้อจำกัดต่อการบริหารการพัฒนา อปท. ให้บรรลุผลสำเร็จ เช่น ด้านเศรษฐกิจ ด้านสังคม ด้านการเมือง ด้านเทคโนโลยี ด้านอื่น ๆ จากการวิเคราะห์พบว่าเทศบาลตำบลปรุใหญ่ มีข้อจำกัดดังนี้

- งบประมาณในแต่ละปีมีค่อนข้างจำกัดในการดำเนินการพัฒนาตำบลให้มีศักยภาพ
- ประชาชนมีความแตกต่างในด้านฐานะทางเศรษฐกิจและฐานะทางสังคมระหว่างชุมชนเดิมและชุมชนบ้านจัดสรร
- ประชาชนมาจากหลายชุมชนทำให้มีพื้นฐานความรู้และพื้นฐานทางสังคมแตกต่างกัน
- ไม่มีพื้นที่สาธารณะที่จะดำเนินการจัดทำสวนสาธารณะและนันทนาการ
- มีปัญหาแนวเขตการปกครองระหว่างองค์กรปกครองส่วนท้องถิ่น
- ภารกิจที่ถ่ายโอนมีจำนวนมากแต่เจ้าหน้าที่ยังไม่มีความรู้เกี่ยวกับภารกิจที่มอบหมาย

๓.๒.๓ วิสัยทัศน์ พันธกิจ และจุดมุ่งหมายการพัฒนาเทศบาลตำบลปรุใหญ่

วิสัยทัศน์ในการพัฒนาท้องถิ่น (VISION)

วิสัยทัศน์ หมายถึง สภาพการณ์ที่เราปรารถนาให้เกิดขึ้นในอนาคต (ต้องการเป็นอะไร)

วิสัยทัศน์ที่ดี

- ต้องไม่ใช่สภาพการณ์ในอดีตและบรรลุได้แล้วในปัจจุบัน
- ไม่อาจบรรลุได้ด้วยการปฏิบัติงานประจำตามปกติ
- มีความเป็นไปได้ ทำง่าย คุ้มค่า
- สะท้อนถึงโฉมหน้าใหม่ของท้องถิ่นในอนาคต เห็นพ้องต้องกันทุกฝ่าย
- เป็นเสมือนเข็มทิศ
- เป็นข้อความง่าย ๆ
- ตรวจสอบและวัดผลสำเร็จได้
- สอดคล้องกับวัฒนธรรมขององค์กร

เทศบาลตำบลปรุใหญ่ ได้กำหนดวิสัยทัศน์ (Vision) เพื่อเป็นสภาพการณ์ในอนาคตซึ่งเป็นจุดหมายและปรารถนา คาดหวังที่จะให้เกิดขึ้นหรือบรรลุผลในอนาคตข้างหน้า ตำบลปรุใหญ่เป็นตำบลขนาดกลางที่มีประชาชนส่วนใหญ่พักอาศัยอยู่หนาแน่นและสงบสุข และคาดการณ์ว่าในอนาคตต้องเป็นชุมชนที่สงบสุขน่าอยู่อาศัยและมีทัศนียภาพและสิ่งแวดล้อมดี จึงได้กำหนดวิสัยทัศน์ คาดหวังที่จะให้เกิดขึ้นในอนาคตดังนี้

“ประตูอีสาน บริการเลิศล้ำ ล้ำน้ำธรรมชาติ พื้นที่ราบเกษตรกรรม ชี้นำสนามซีเกมส์”

พันธกิจ (MISSION)

พันธกิจ หมายถึง ขอบเขตของบทบาทหน้าที่หลักของ อบต. ที่จำเป็นต่อการบรรลุวิสัยทัศน์ (ต้องทำอะไรถึงจะบรรลุวิสัยทัศน์)

พันธกิจที่ดี

- สอดคล้องกับนโยบาย ระเบียบ กฎหมาย
- ไม่ขัดแย้งต่อบทบาทหน้าที่ความรับผิดชอบตามกฎหมาย
- ระบุถึงบทบาทหน้าที่ต่อการบรรลุวิสัยทัศน์
- สะท้อนถึงคุณค่าหลักหรือขอบเขตกิจกรรมที่มุ่งเน้น
- ต้องสนับสนุนและนำไปสู่การบรรลุวิสัยทัศน์ที่กำหนด

เทศบาลตำบลปรุใหญ่ จึงกำหนดพันธกิจไว้ดังนี้

พันธกิจที่ ๑ พัฒนาระบบโครงสร้างพื้นฐาน ระบบสาธารณสุขโรคและสาธารณสุขการให้มีคุณภาพได้

มาตรฐานและทั่วถึง

พันธกิจที่ ๒ พัฒนาและส่งเสริมคุณภาพชีวิตที่ดีของประชาชน โดยเฉพาะเด็ก เยาวชน สตรี ผู้พิการ

ผู้สูงอายุ และกลุ่มด้อยโอกาส สร้างหลักประกันความมั่นคงทางสังคม ความปลอดภัยในชีวิตและทรัพย์สิน

พันธกิจที่ ๓ ส่งเสริมและสนับสนุนด้านการศึกษาแก่เด็ก เยาวชน ประชาชนทุกระดับให้

พัฒนาการเรียนรู้ตลอดเวลา

พันธกิจที่ ๔ จัดให้มีการป้องกันและระงับโรคติดต่อและพัฒนาการบริการด้านสาธารณสุข

ให้ครอบคลุมและทั่วถึง

พันธกิจที่ ๕ ส่งเสริมการบริหารจัดการและการอนุรักษ์ทรัพยากรธรรมชาติและสิ่งแวดล้อม

พันธกิจที่ ๖ ส่งเสริมและสนับสนุนการประกอบอาชีพ เศรษฐกิจ พัฒนากลุ่มอาชีพ เพิ่มมูลค่าการผลิต

และดำเนินชีวิตตามแนวปรัชญาเศรษฐกิจพอเพียง

พันธกิจที่ ๗ ส่งเสริมและสนับสนุนการกีฬา การศาสนา การอนุรักษ์ศิลปวัฒนธรรม จารีต

ประเพณี และภูมิปัญญาท้องถิ่น

พันธกิจที่ ๘ พัฒนาประสิทธิภาพการบริหารจัดการของเทศบาล โดยยึดหลักการบริหารจัดการ

บ้านเมืองที่ดี (ธรรมาภิบาล)

จุดมุ่งหมายเพื่อการพัฒนา (Goals)

หมายถึง การระบุสภาพการให้สำเร็จ (ทำเพื่อให้เกิดอะไร ถึงจะบรรลุวิสัยทัศน์) เทศบาลตำบลปรุใหญ่ ได้กำหนดจุดมุ่งหมายเพื่อการพัฒนาไว้ดังนี้

๑. การคมนาคมขนส่งทางบก สาธารณูปโภคและสาธารณูปการในเขตเทศบาลมีความสะดวกสบายทั่วถึง รองรับขยายตัวของชุมชน
๒. ส่งเสริมการศึกษาให้เป็นการศึกษาตลอดชีวิต
๓. ศิลปวัฒนธรรม จารีตประเพณีและภูมิปัญญาท้องถิ่นดำรงอยู่คู่ท้องถิ่น
๔. คุณภาพชีวิตของประชาชนในเขตเทศบาลดี มีอาชีพและรายได้ที่เพียงพอต่อการดำรงชีวิตตามปรัชญาเศรษฐกิจพอเพียง
๕. ประชาชนมีส่วนร่วมในทุกขั้นตอนในการพัฒนาชุมชนและตนเอง
๖. เศรษฐกิจในชุมชนได้รับการส่งเสริมให้มีความเข้มแข็ง ประชาชนมีอาชีพและรายได้เพียงพอยกระดับความเป็นอยู่ให้ดีขึ้นและสามารถพึ่งตนเองได้อย่างยั่งยืน
๗. การบริหารจัดการท้องถิ่น ใช้หลัก ความโปร่งใส หลักนิติธรรม หลักคุณธรรม หลักความมีส่วนร่วม หลักความรับผิดชอบ และความคุ้มค่า
๘. ประชาชนมีสุขภาพพลานามัยดีถ้วนหน้า
๙. ประชาชนอ่อนใจมีความปลอดภัยในชีวิตและทรัพย์สิน
๑๐. เทศบาลมีความเข้มแข็งในทุกๆ ด้าน
๑๑. การบริหารจัดการสิ่งแวดล้อมดี ไม่มีมลพิษ มีระบบการจัดการทรัพยากรที่เกิดประโยชน์สูงสุดต่อท้องถิ่น
๑๒. ประชาชนได้รับการบริการอย่างสะดวก รวดเร็ว และเป็นธรรม

ความเชื่อมโยงยุทธศาสตร์การพัฒนาจังหวัดกับยุทธศาสตร์การพัฒนาของเทศบาลตำบลปทุมใหญ่

โครงสร้างความเชื่อมโยงแผนยุทธศาสตร์การพัฒนาเทศบาลตำบลปทุมใหญ่ (พ.ศ. ๒๕๕๘-๒๕๖๒)

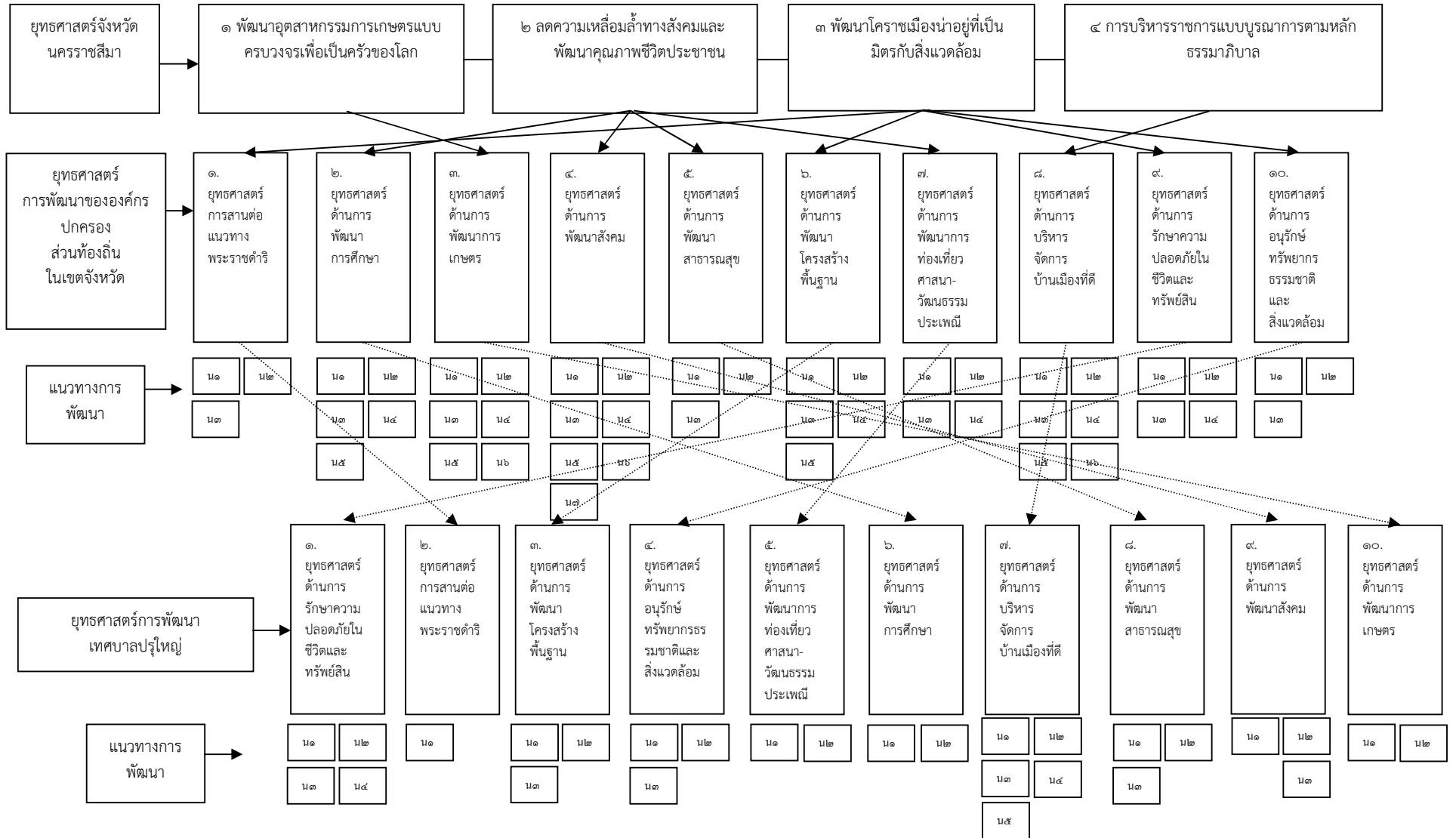

๓.๔ แผนที่ยุทธศาสตร์ ยุทธศาสตร์การพัฒนาเทศบาลตำบลปทุมใหญ่ Strategy Map

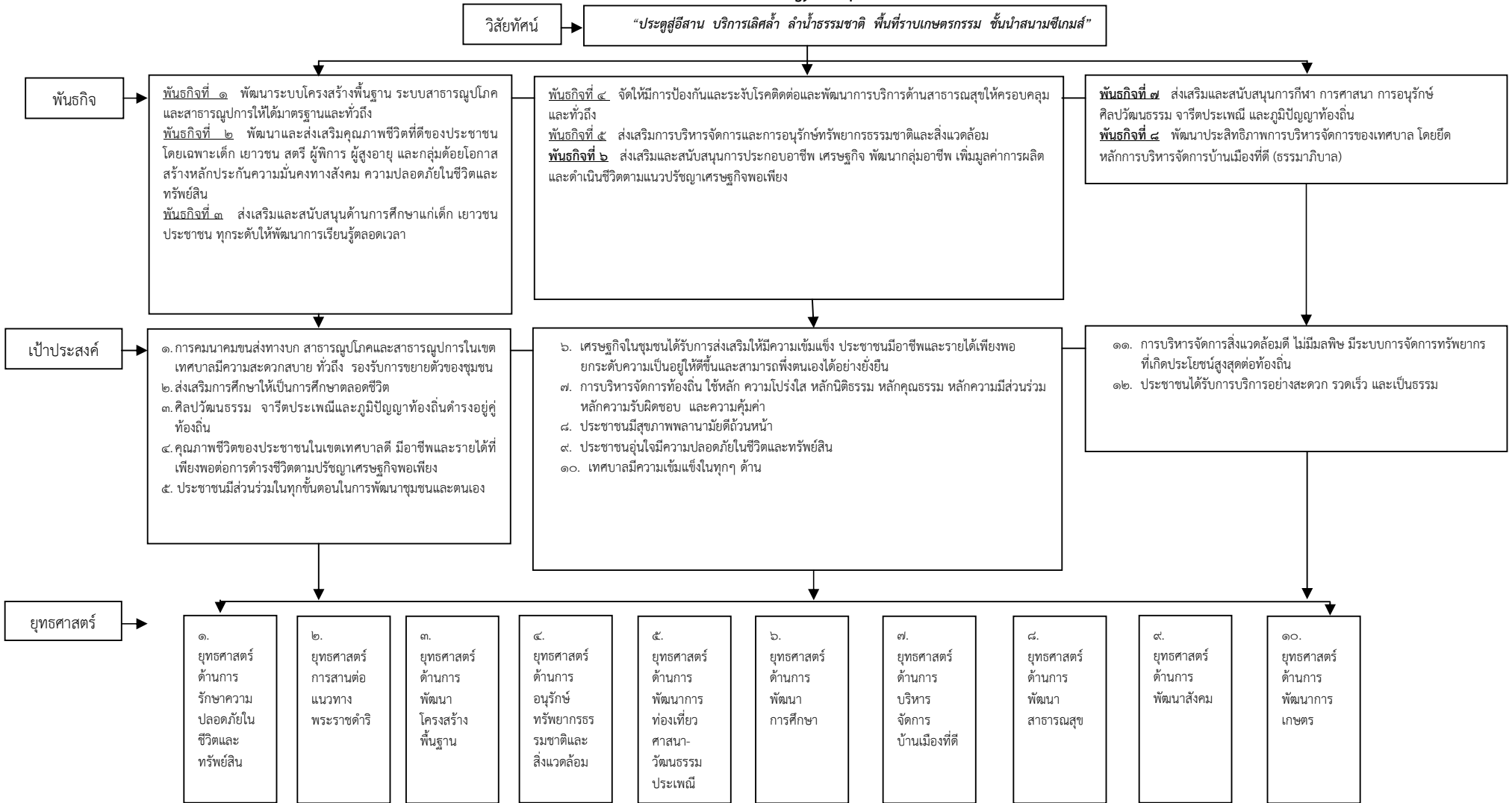

ยุทธศาสตร์การพัฒนาเทศบาลตำบลปทุมใหญ่ (ต่อ)

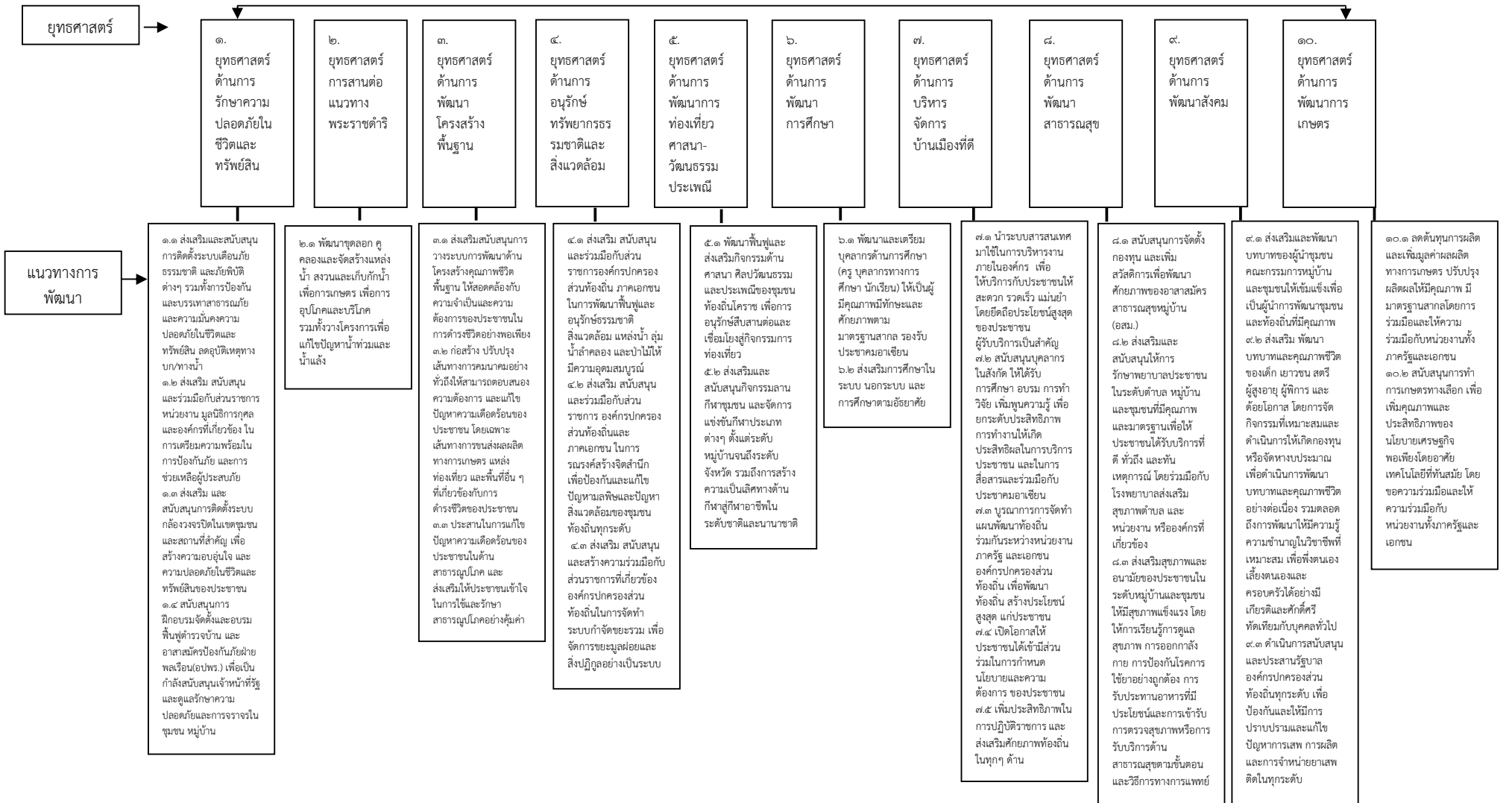
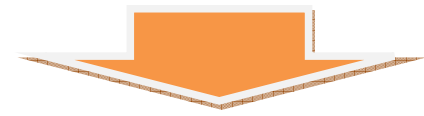

รายละเอียดแผนยุทธศาสตร์เทศบาลตำบลปรุใหญ่

ความเชื่อมโยงกับยุทธศาสตร์จังหวัด	ยุทธศาสตร์อปท. ในเขตจังหวัด	ยุทธศาสตร์เทศบาลตำบลปรุใหญ่	เป้าประสงค์ตามพันธกิจ	ตัวชี้วัดระดับเป้าประสงค์ (ตัวชี้วัดรวม)	ค่าเป้าหมาย					กลยุทธ์/แนวทางการพัฒนา	ตัวชี้วัดระดับกลยุทธ์	ความก้าวหน้าของเป้าหมาย	โครงการ/กิจกรรม	หน่วยรับผิดชอบ	หน่วยสนับสนุน
					๕๘	๕๙	๖๐	๖๑	๖๒						
ย๓	ย๙	ย๑ การรักษาความปลอดภัยในชีวิตและทรัพย์สิน	ประชาชนอุ่นใจมีความปลอดภัยในชีวิตและทรัพย์สิน	ประชาชนมีความปลอดภัยในชีวิตและทรัพย์สินเพิ่มขึ้น	๑๕	๓๐	๔๕	๖๐	๗๕	๑) การติดตั้งระบบเตือนภัยธรรมชาติและภัยพิบัติต่าง ๆ การป้องกันและบรรเทาสาธารณภัย	ร้อยละของการป้องกันและบรรเทาสาธารณภัย มีมาตรฐานเพิ่มขึ้น	ร้อยละ ๑๕ ต่อปี	-โครงการปรับปรุง/ขยายเขตเสียงตามสาย -โครงการติดตั้งสัญญาณไฟกระพริบ/สัญญาณไฟจราจร/กระจกนูน/ป้ายจราจร/ราวทางโค้ง	กองช่าง	
				ประชาชนความปลอดภัยในชีวิตและทรัพย์สินเพิ่มขึ้น	๑๕	๓๐	๔๕	๖๐	๗๕	๒) การเตรียมความพร้อมในการป้องกันภัยและการช่วยเหลือผู้ประสบภัย	ร้อยละของการป้องกันและบรรเทาสาธารณภัย ได้มาตรฐาน	ร้อยละ ๑๕ ต่อปี	-โครงการป้องกันและลดอุบัติเหตุทางถนนฯ -โครงการป้องกันและแก้ไขปัญหาสาธารณภัยต่าง ๆ -โครงการติดตั้งระบบดับเพลิง -โครงการฝึกอบรมป้องกันและระงับอัคคีภัย/ไฟฟ้า -อุดหนุนอำเภอเมืองนม. โครงการรักษาความสงบเรียบร้อยและรักษาความปลอดภัยของประชาชน -โครงการหนึ่งตำบลหนึ่งทีมกู้ชีพกู้ภัย -โครงการเพิ่มประสิทธิภาพการป้องกันไฟฟ้า	สำนักปลัดฯ	
				ประชาชนมีความปลอดภัยในชีวิตและทรัพย์สินเพิ่มขึ้น	๒	๔	๖	๘	๑๐	๓) การติดตั้งระบบกล้องวงจรปิดในเขตชุมชน	จำนวนหมู่บ้านมีกล้องวงจรปิดได้มาตรฐาน	ปีละ ๒ แห่ง	-โครงการติดตั้งกล้องวงจรปิด CCTV	กองช่าง	
				จำนวนอาสาสมัครด้านการป้องกันและบรรเทาสาธารณภัยเพิ่มขึ้น	๓๐	๖๐	๙๐	๑๒๐	๑๕๐	๔) การฝึกอบรมจัดตั้งและอบรมพันฟูตำรวจบ้าน และอาสาสมัครป้องกันภัยฝ่ายพลเรือน (อปพร.)	จำนวนตำรวจบ้านและอาสาสมัครป้องกันภัยฝ่ายพลเรือน (อปพร.) เพิ่มขึ้น	ปีละ ๓๐ คน	-โครงการฝึกอบรม/ทบทวน อปพร. -โครงการฝึกอบรมอาสาสมัครตำรวจบ้าน -โครงการอาสาสมัครปกป้องสถาบัน (อสป.)	สำนักปลัดฯ	

ความเชื่อมโยงกับยุทธศาสตร์จังหวัด	ยุทธศาสตร์ อปท. ในเขตจังหวัด	ยุทธศาสตร์เทศบาล ตำบลใหญ่	เป้าประสงค์ ตามพันธกิจ	ตัวชี้วัดระดับ เป้าประสงค์ (ตัวชี้วัดรวม)	ค่าเป้าหมาย					กลยุทธ์/แนวทางการพัฒนา	ตัวชี้วัดระดับ กลยุทธ์	ความก้าวหน้าของเป้าหมาย	โครงการ/กิจกรรม	หน่วยรับผิดชอบ	หน่วยสนับสนุน
					๕๘	๕๙	๖๐	๖๑	๖๒						
ย๓	ย๑	ย๒ การสานต่อแนวทางพระราชดำริ	การคมนาคมขนส่งทางบก สาธารณูปโภคและสาธารณูปการในเขตเทศบาลมีความสะดวกสบายทั่วถึง	แหล่งน้ำมีคุณภาพและมาตรฐานเพิ่มขึ้น	๓	๖	๙	๑๒	๑๕	๒) ขุดลอก คูคลองและจัดสร้างแหล่งน้ำ	จำนวนแหล่งน้ำที่ได้รับการพัฒนา	ปีละ ๓ แห่ง	-โครงการขุดลอกคลอง -โครงการก่อสร้างฝายต้นน้ำ -โครงการเจาะบ่อบาดาล -โครงการก่อสร้างประตูระบายน้ำ -โครงการขยายเขต/ปรับปรุงระบบประปา	กองช่าง	
ย๓	ย๖	ย๓ ด้านการพัฒนาโครงสร้างพื้นฐาน	การคมนาคมขนส่งทางบก สาธารณูปโภคและสาธารณูปการในเขตเทศบาลมีความสะดวกสบาย ทั่วถึงรองรับการขยายตัวของชุมชน	ระบบโครงสร้างพื้นฐานมีมาตรฐานเพิ่มขึ้นและทั่วถึง	๑๕	๓๐	๔๕	๖๐	๗๕	๑) การพัฒนาด้านโครงสร้างคุณภาพชีวิตพื้นฐาน	ร้อยละของระบบโครงสร้างพื้นฐานมีมาตรฐานเพิ่มขึ้น	ร้อยละ ๑๕ ต่อปี	-อุดหนุนการกักถ่ายโอนการทำผังเมืองรวม -อุดหนุนโยธาธิการและผังเมืองโครงการฝึกอบรมสร้างแบบจำลองสภาพเมือง -โครงการก่อสร้างอาคาร/ศาลาอเนกประสงค์ -โครงการก่อสร้างซุ้มประตูหมู่บ้าน /ป้ายชื่อซอย -โครงการปรับปรุง/ต่อเติมศาลาประชาคม	กองช่าง	
				ถนน/สะพาน/ท่อระบายน้ำได้มาตรฐานและครอบคลุม	๑๕	๓๐	๔๕	๖๐	๗๕	๒) ก่อสร้าง ปรับปรุงเส้นทางการคมนาคม	ร้อยละจำนวนถนน/สะพาน/ท่อระบายน้ำที่ได้มาตรฐาน	ร้อยละ ๑๕ ต่อปี	-โครงการก่อสร้าง/ซ่อมแซมถนน -โครงการก่อสร้าง/ซ่อมแซมสะพาน -โครงการก่อสร้าง/ซ่อมแซมท่อระบายน้ำ/รางระบายน้ำ	กองช่าง	
				ระบบสาธารณูปโภคได้มาตรฐานทั่วถึง	๑๕	๓๐	๔๕	๖๐	๗๕	๓) แก้ไขปัญหาความเดือดร้อนของประชาชนในด้านสาธารณูปโภค	ร้อยละสาธารณูปโภคได้มาตรฐาน	ร้อยละ ๑๕ ต่อปี	-โครงการขยายเขตไฟฟ้าสาธารณะ -อุดหนุนการไฟฟ้าส่วนภูมิภาค	กองช่าง	
ย๓	ย๑๐	ย๔ ด้านการอนุรักษ์ทรัพยากรธรรมชาติและสิ่งแวดล้อม	การบริหารจัดการสิ่งแวดล้อมดี ไม่มีมลพิษ มีระบบการจัดการทรัพยากรที่เกิดประโยชน์สูงสุดต่อท้องถิ่น	ทรัพยากรธรรมชาติและสิ่งแวดล้อมที่ได้รับการดูแลให้มีสภาพที่ดีอย่างยั่งยืน	๑๐	๒๐	๓๐	๔๐	๕๐	๑) การพัฒนาฟื้นฟูและอนุรักษ์ธรรมชาติ สิ่งแวดล้อม แหล่งน้ำ ลุ่มน้ำลำคลอง และป่าไม้	ร้อยละทรัพยากรธรรมชาติและสิ่งแวดล้อมดีขึ้น	ร้อยละ ๑๐ ต่อปี	-โครงการสร้างจิตสำนึกอนุรักษ์ธรรมชาติ สิ่งแวดล้อม แม่น้ำลำคลอง ป่าไม้ -โครงการสร้างสวนสาธารณะ/ปรับปรุงภูมิทัศน์	สำนักปลัดฯ / กองสาธารณสุขฯ	

ความเชื่อมโยงกับยุทธศาสตร์จังหวัด	ยุทธศาสตร์อปท. ในเขตจังหวัด	ยุทธศาสตร์เทศบาลตำบลปทุมใหญ่	เป้าประสงค์ตามพันธกิจ	ตัวชี้วัดระดับเป้าประสงค์ (ตัวชี้วัดรวม)	ค่าเป้าหมาย					กลยุทธ์/แนวทางการพัฒนา	ตัวชี้วัดระดับกลยุทธ์	ความก้าวหน้าของเป้าหมาย	โครงการ/กิจกรรม	หน่วยรับผิดชอบ	หน่วยสนับสนุน
					๕๘	๕๙	๖๐	๖๑	๖๒						
													-โครงการท้องถิ่นไทยรวมใจภักดี รักษาพื้นที่สีเขียว -โครงการประชาอาสาปลูกป่า -โครงการพัฒนาทำความสะอาดหมู่บ้าน -โครงการหมู่บ้านดีเด่น		
				สิ่งแวดล้อมดีขึ้น	๑๐	๒๐	๓๐	๔๐	๕๐	๒) การรณรงค์สร้างจิตสำนึก เพื่อป้องกันและแก้ไขปัญหามลพิษและปัญหาสิ่งแวดล้อม	ร้อยละประชาชนตระหนักถึงความสำคัญของการรักษาสิ่งแวดล้อม	ร้อยละ ๑๐ ต่อปี	-โครงการบริหารจัดการคุณภาพสิ่งแวดล้อม	กองสาธารณสุขฯ	
				ขยะมูลฝอยลดลง	๑๐	๒๐	๓๐	๔๐	๕๐	๓) การจัดทำระบบกำจัดขยะรวม เพื่อจัดการขยะมูลฝอยและสิ่งปฏิกูลอย่างเป็นระบบ	ร้อยละของปริมาณขยะลดลง	ร้อยละ ๑๐ ต่อปี	-โครงการอบรมให้ความรู้เรื่องการจัดกาขยะมูลฝอย -โครงการรณรงค์การคัดแยกขยะมูลฝอย	กองสาธารณสุขฯ	
ย๓	ย๗	ย๕ ด้านการพัฒนาการท่องเที่ยว ศาสนา-วัฒนธรรม ประเพณี และกีฬา	ศิลปวัฒนธรรมจารีตประเพณีและภูมิปัญญาท้องถิ่นดำรงอยู่คู่ท้องถิ่น	ประชาชนมีส่วนร่วมในกิจกรรมท้องถิ่นทางศาสนา ศิลปวัฒนธรรมและประเพณีของชุมชน	๑๐	๒๐	๓๐	๔๐	๕๐	๑) พัฒนาฟื้นฟูและส่งเสริมกิจกรรมด้านศาสนา ศิลปวัฒนธรรมและประเพณีของชุมชน	ร้อยละของประชาชนมีส่วนร่วมในกิจกรรมทางศาสนา ศิลปะวัฒนธรรมและประเพณีของชุมชน	ร้อยละ ๑๐ ต่อปี	-โครงการประเพณีสงกรานต์และรดน้ำดำหัวผู้สูงอายุ -โครงการประเพณีลอยกระทง -โครงการสนับสนุนประเพณีวัฒนธรรมภูมิปัญญาท้องถิ่น -โครงการกิจกรรมวันสำคัญทางพระพุทธศาสนา	กองการศึกษา	
			ประชาชนมีสุขภาพพลานามัยดีถ้วนหน้า	ประชาชนมีสุขภาพและอนามัยที่ดี	๑๐	๒๐	๓๐	๔๐	๕๐	๓) ส่งเสริมและสนับสนุนกิจกรรมลานกีฬาชุมชนและจัดการแข่งขันกีฬาประเภทต่างๆ	ร้อยละของประชาชนมีสุขภาพแข็งแรง	ร้อยละ ๑๐ ต่อปี	-โครงการส่งนักกีฬาเข้ารับการแข่งขันกีฬา -โครงการจัดการแข่งขันกีฬาตำบล/หมู่บ้านด้านยาเสพติด -โครงการจัดการแข่งขันกีฬาเทศบาล -อุดหนุนการกีฬาจังหวัดนครราชสีมา โครงการจัดการแข่งขันกีฬาคณะพิการแห่งชาติครั้งที่ ๓๓	กองการศึกษา	

ความเชื่อมโยงกับยุทธศาสตร์จังหวัด	ยุทธศาสตร์อปท. ในเขตจังหวัด	ยุทธศาสตร์เทศบาลตำบลปทุมใหญ่	เป้าประสงค์ตามพันธกิจ	ตัวชี้วัดระดับเป้าประสงค์ (ตัวชี้วัดรวม)	ค่าเป้าหมาย					กลยุทธ์/แนวทางการพัฒนา	ตัวชี้วัดระดับกลยุทธ์	ความก้าวหน้าของเป้าหมาย	โครงการ/กิจกรรม	หน่วยรับผิดชอบ	หน่วยสนับสนุน
					๕๘	๕๙	๖๐	๖๑	๖๒						
													-โครงการจัดการแข่งขันกีฬาคนพิการ -โครงการจัดซื้อเครื่องออกกำลังกาย -โครงการจัดหาครุภัณฑ์กีฬา/อุปกรณ์กีฬา -โครงการก่อสร้าง/ปรับปรุง/ต่อเติมสนามกีฬา/ลานกีฬาหมู่บ้าน		
ย๒	ย๒	ย๖ ด้านการพัฒนาการศึกษา	ส่งเสริมการศึกษาให้เป็นการศึกษาตลอดชีวิต	พัฒนาและส่งเสริมความเป็นเลิศทางการศึกษา	๑๐	๒๐	๓๐	๔๐	๕๐	๑) พัฒนาและเตรียมบุคลากรทางการศึกษา	ร้อยละของบุคลากรทางการศึกษาที่ได้รับการพัฒนา	ร้อยละ ๑๐ ต่อปี	-โครงการพัฒนาคุณภาพครูผู้ดูแลเด็กและเจ้าหน้าที่รับผิดชอบด้านการศึกษา	กองการศึกษา	
				ประชาชนได้รับการศึกษาเพิ่มขึ้น	๑๐	๒๐	๓๐	๔๐	๕๐	๒) ส่งเสริมการศึกษาในระบบ นอกระบบ และการศึกษาตามอัธยาศัย	ร้อยละของประชาชนที่ได้รับการศึกษา	ร้อยละ ๑๐ ต่อปี	-โครงการจัดซื้ออาหารเสริม (นม) -โครงการอุดหนุนโรงเรียนบ้านคนชุม -อาหารกลางวัน -นำนักเรียนไปศึกษาแหล่งเรียนรู้นอกสถานที่ -เข้าค่ายคุณธรรมจริยธรรม -กิจกรรมวันเด็กแห่งชาติ -โครงการจัดกิจกรรมวันเด็กแห่งชาติ -โครงการสนับสนุนค่าใช้จ่ายการบริหารสถานศึกษา - ค่าอาหารกลางวัน - พัฒนาผู้ดูแลเด็ก - ปฐมวัย ผู้ปกครอง - ส่งเสริมการศึกษาเพื่อเรียนรู้ในและนอกห้องเรียน - รับสัมฤทธิบัตรเด็กนักเรียน	กองการศึกษา	

ความเชื่อมโยงกับยุทธศาสตร์จังหวัด	ยุทธศาสตร์อปท. ในเขตจังหวัด	ยุทธศาสตร์เทศบาลตำบลปทุมใหญ่	เป้าประสงค์ตามพันธกิจ	ตัวชี้วัดระดับเป้าประสงค์ (ตัวชี้วัดรวม)	ค่าเป้าหมาย					กลยุทธ์/แนวทางการพัฒนา	ตัวชี้วัดระดับกลยุทธ์	ความก้าวหน้าของเป้าหมาย	โครงการ/กิจกรรม	หน่วยรับผิดชอบ	หน่วยสนับสนุน
					๕๘	๕๙	๖๐	๖๑	๖๒						
												<ul style="list-style-type: none"> - กิจกรรมวันเด็ก ศูนย์พัฒนาเด็กเล็ก - กิจกรรมวันไหว้ครู - ส่งเสริมทักษะอาชีพเด็กนักเรียน - โครงการเปิดศูนย์พัฒนาเด็กเล็ก - โครงการจัดหาครุภัณฑ์ - โครงการปรับปรุง/ต่อเติม/ซ่อมแซมอาคารเรียน - โครงการก่อสร้างรั้ว 			
๒๔	๒๘	๒๗ ด้านการบริหารจัดการบ้านเมืองที่ดีพันธกิจ	การบริหารจัดการท้องถิ่น ใช้หลักความโปร่งใส หลักนิติธรรม หลักคุณธรรม หลักความมีส่วนร่วม หลักความรับผิดชอบต่อสังคม และ ความคุ้มค่า เทศบาลมีความเข้มแข็งในทุกๆ ด้าน ประชาชนได้รับการบริการอย่างสะดวกรวดเร็ว และเป็นธรรม	ประชาชนที่มารับบริการมีความพึงพอใจและการให้บริการมีมาตรฐาน	๑๐	๒๐	๓๐	๔๐	๕๐	๑) นำระบบสารสนเทศมาใช้ในการบริหารงานภายในองค์กร	ร้อยละของระบบสารสนเทศได้มาตรฐาน	ร้อยละ ๑๐ ต่อปี	<ul style="list-style-type: none"> - โครงการพัฒนาระบบเทคโนโลยีสารสนเทศ - โครงการปรับปรุงระบบแผนที่ภาษีและทะเบียนทรัพย์สิน - โครงการจัดทำระบบสารสนเทศเพื่อการวางแผนและจัดการงานโยธา 	สำนักปลัดฯ กองคลัง กองช่าง กองสาธารณสุขฯ กองการศึกษา	
				บุคลากรทางการศึกษาได้รับการพัฒนาและเพิ่มศักยภาพ	ร้อยละ ๖๐	ร้อยละ ๖๐	ร้อยละ ๖๐	ร้อยละ ๖๐	ร้อยละ ๖๐	๒) สนับสนุนบุคลากรในสังกัด ให้ได้รับการศึกษาอบรม การทำวิจัยเพิ่มพูนความรู้	ร้อยละของบุคลากรได้รับการพัฒนา	ไม่น้อยกว่าร้อยละ ๖๐	<ul style="list-style-type: none"> - โครงการอบรมเพิ่มพูนประสิทธิภาพคณะผู้บริหาร สมาชิกสภาผู้นำท้องที่ และพนักงานเจ้าหน้าที่ - โครงการอบรม/สัมมนาเพิ่มประสิทธิภาพการจัดเก็บรายได้ 	สำนักปลัดฯ กองคลัง กองช่าง กองสาธารณสุขฯ กองการศึกษา	

ความเชื่อมโยงกับยุทธศาสตร์จังหวัด	ยุทธศาสตร์อปท. ในเขตจังหวัด	ยุทธศาสตร์เทศบาลตำบลปทุมใหญ่	เป้าประสงค์ตามพันธกิจ	ตัวชี้วัดระดับเป้าประสงค์ (ตัวชี้วัดรวม)	ค่าเป้าหมาย					กลยุทธ์/แนวทางการพัฒนา	ตัวชี้วัดระดับกลยุทธ์	ความก้าวหน้าของเป้าหมาย	โครงการ/กิจกรรม	หน่วยรับผิดชอบ	หน่วยสนับสนุน
					๕๘	๕๙	๖๐	๖๑	๖๒						
				แผนพัฒนาท้องถิ่นมีคุณภาพ	๑๐	๒๐	๓๐	๔๐	๕๐	๓) บูรณาการการจัดทำแผนพัฒนาท้องถิ่น	ร้อยละของการมีส่วนร่วมในการจัดทำแผนพัฒนาท้องถิ่น	ร้อยละ ๑๐ ต่อปี	-โครงการจัดทำแผนสามปี เทศบัญญัติ แผนดำเนินงาน และการประชุมติดตามประเมินผลแผนพัฒนาสามปี	สำนักปลัดฯ	
				ประชาชนมีส่วนร่วมในการพัฒนาท้องถิ่นเพิ่มขึ้น	๑๐	๒๐	๓๐	๔๐	๕๐	๔) เปิดโอกาสให้ประชาชนได้เข้ามามีส่วนร่วมในการกำหนดนโยบายและความต้องการ	ร้อยละของประชาชนเข้ามามีส่วนร่วมในการพัฒนาเพิ่มขึ้น	ร้อยละ ๑๐ ต่อปี	- โครงการจัดทำแผนชุมชน - โครงการประชาคมตำบล	สำนักปลัดฯ	
				การบริหารราชการเกิดประสิทธิภาพสร้างความพึงพอใจแก่ประชาชนผู้ใช้บริการ	ร้อยละ ๖๐	ร้อยละ ๖๐	ร้อยละ ๖๐	ร้อยละ ๖๐	ร้อยละ ๖๐	๕) เพิ่มประสิทธิภาพในการปฏิบัติราชการ	ร้อยละของความพึงพอใจของประชาชนผู้รับบริการ	ไม่น้อยกว่าร้อยละ ๖๐	- อดทนเอาถอมเมืองนครราชสีมา - โครงการจัดหารายได้ ตามภารกิจของเหล่ากาชาด จ.นม. - โครงการปรับเปลี่ยนทัศนคติ - โครงการแก้ไขปัญหาคความขัดแย้งในชุมชน - อดทน ทด. โฟกัสกลาง โครงการศูนย์ข้อมูลข่าวสารการซื้อการจ้าง -โครงการเฉลิมพระเกียรติสมเด็จพระเทพรัตนราชสุดาฯ -โครงการวันเทศบาล -โครงการฝึกอบรมคุณธรรมจริยธรรมให้พนักงาน -โครงการวันเฉลิมพระชนมพรรษา -โครงการประชุมคณะบริหาร สมาชิกสภาผู้นำท้องที่ประชาสัมพันธ์	สำนักปลัดฯ กองคลัง กองช่าง กองสาธารณสุขฯ กองการศึกษา	

ความเชื่อมโยงกับยุทธศาสตร์จังหวัด	ยุทธศาสตร์อปท. ในเขตจังหวัด	ยุทธศาสตร์เทศบาลตำบลปทุมใหญ่	เป้าประสงค์ตามพันธกิจ	ตัวชี้วัดระดับเป้าประสงค์ (ตัวชี้วัดรวม)	ค่าเป้าหมาย					กลยุทธ์/แนวทางการพัฒนา	ตัวชี้วัดระดับกลยุทธ์	ความก้าวหน้าของเป้าหมาย	โครงการ/กิจกรรม	หน่วยรับผิดชอบ	หน่วยสนับสนุน
					๕๘	๕๙	๖๐	๖๑	๖๒						
													-โครงการเลือกตั้ง -โครงการจัดทา ครุภัณฑ์ -โครงการให้ความรู้แก่ ประชาชนในการชำระ ภาษี -โครงการจัดเก็บรายได้ นอกสถานที่ -โครงการก่อสร้างรั้ว สำนักงาน -โครงการจัดหาเลือก ยนต์/ปืมจุ่มดูดโคลน -โครงการเปิดอาคาร สำนักงานเทศบาล ตำบล (แห่งใหม่) -โครงการปรับปรุง ซ่อมแซมสำนักงาน เทศบาล -โครงการจัดซื้อที่ดิน		
ย๒	ย๕	ย๘ ด้านการพัฒนา สาธารณสุข	ประชาชนมีสุขภาพ อนามัยดีถ้วนหน้า	ประชาชนได้รับบริการด้าน สาธารณสุข และมีสุขภาพ อนามัยดีขึ้น	๑๐	๒๐	๓๐	๔๐	๕๐	๑) สนับสนุนการจัดตั้ง กองทุนพัฒนาศึภภาพ ของอาสาสมัคร สาธารณสุขหมู่บ้าน (อสม.)	ร้อยละของ อาสาสมัคร สาธารณสุข หมู่บ้าน (อสม.) ได้รับ การพัฒนา	ร้อยละ ๑๐ ต่อปี	-โครงการพัฒนา ศึภภาพอาสาสมัคร สาธารณสุขหมู่บ้าน (อสม.) -อุดหนุนกองทุน หลักประกันสุขภาพ แห่งชาติ -อุดหนุนสาธารณสุขมูล ฐาน	กองสาธารณสุขฯ	
				คุณภาพการให้บริการรักษาพยาบาลมีคุณภาพและมาตรฐาน	๑๐	๒๐	๓๐	๔๐	๕๐	๒) การรักษาพยาบาล ประชาชนในระดับตำบล หมู่บ้านและชุมชนที่มี คุณภาพและมาตรฐาน	ร้อยละของ การ ให้บริการ รักษาพยาบาลมี คุณภาพและ มาตรฐาน	ร้อยละ ๑๐ ต่อปี	-โครงการพัฒนา คุณภาพระบบข้อมูล ของสถานบริการ	กองสาธารณสุขฯ	
				ประชาชนมีสุขภาพดีถ้วนหน้า	๑๐	๒๐	๓๐	๔๐	๕๐	๓) ส่งเสริมสุขภาพและ อนามัยของประชาชนใน ระดับหมู่บ้านและชุมชน	ร้อยละ ประชาชนมี สุขภาพและ อนามัยที่ดี	ร้อยละ ๑๐ ต่อปี	-โครงการป้องกันและ ควบคุมโรคพิษสุนัขบ้า -โครงการป้องกันและ ควบคุมโรคไข้เลือด ออก	กองสาธารณสุขฯ	

ความเชื่อมโยงกับยุทธศาสตร์จังหวัด	ยุทธศาสตร์ อปท. ในเขตจังหวัด	ยุทธศาสตร์เทศบาล ตำบลปทุมธานี	เป้าประสงค์ตามพันธกิจ	ตัวชี้วัดระดับเป้าประสงค์ (ตัวชี้วัดรวม)	ค่าเป้าหมาย					กลยุทธ์/แนวทางการพัฒนา	ตัวชี้วัดระดับกลยุทธ์	ความก้าวหน้าของเป้าหมาย	โครงการ/กิจกรรม	หน่วยรับผิดชอบ	หน่วยสนับสนุน
					๕๘	๕๙	๖๐	๖๑	๖๒						
													<ul style="list-style-type: none"> -โครงการป้องกันและกำจัดโรคระบาดในสัตว์ -โครงการป้องกันและแก้ไขโรคไม่ติดต่อและโรคติดต่อ -โครงการคัดกรองมะเร็งปากมดลูก/มะเร็งเต้านม -โครงการคัดกรองภาวะแทรกซ้อนผู้ป่วยเบาหวาน -โครงการคัดกรองเบาหวาน ความดันโลหิตสูง -โครงการเฝ้าระวังปัญหาทันตกรรม -โครงการจัดซื้อเครื่องฟ้นหมอกควัน -โครงการป้องกันและแก้ไขปัญหาเอดส์และการตั้งครรภ์ในกลุ่มวัยรุ่น -โครงการเฝ้าระวังโรคและติดตามภาวะโภชนาการในเด็ก -โครงการส่งเสริมและฟื้นฟูสุขภาพผู้สูงอายุ/ผู้พิการ -โครงการป้องกันและแก้ไขปัญหาการตั้งครรภ์ในวัยรุ่น 		
๒๒	๒๔	๒๙ ด้านการพัฒนาสังคม	ประชาชนมีส่วนร่วมในทุกขั้นตอนในการพัฒนาชุมชนและตนเอง	หมู่บ้าน/ชุมชนมีความเข้มแข็ง	๑๐	๒๐	๓๐	๔๐	๕๐	๑) พัฒนาบทบาทของผู้นำชุมชน คณะกรรมการหมู่บ้าน และชุมชน	ร้อยละของผู้นำชุมชน คณะกรรมการหมู่บ้าน และชุมชน ได้รับการพัฒนา	ร้อยละ ๑๐ ต่อปี	-โครงการฝึกอบรมและศึกษาดูงานเพื่อเพิ่มพูนความรู้ให้กับคณะกรรมการชุมชน ผู้นำชุมชน	สำนักปลัดฯ	

ความเชื่อมโยงกับยุทธศาสตร์จังหวัด	ยุทธศาสตร์อปท. ในเขตจังหวัด	ยุทธศาสตร์เทศบาล ตำบลปทุมใหญ่	เป้าประสงค์ตามพันธกิจ	ตัวชี้วัดระดับเป้าประสงค์ (ตัวชี้วัดรวม)	ค่าเป้าหมาย					กลยุทธ์/แนวทางการพัฒนา	ตัวชี้วัดระดับกลยุทธ์	ความก้าวหน้าของเป้าหมาย	โครงการ/กิจกรรม	หน่วยรับผิดชอบ	หน่วยสนับสนุน
					๕๘	๕๙	๖๐	๖๑	๖๒						
			คุณภาพชีวิตของประชาชนในเขตเทศบาลดี มีอาชีพและรายได้ที่เพียงพอต่อการดำรงชีวิตตามปรัชญาเศรษฐกิจพอเพียง	ประชาชนมีคุณภาพชีวิตที่ดีขึ้น	๑๐	๒๐	๓๐	๔๐	๕๐	๒) พัฒนาบทบาทและคุณภาพชีวิตของเด็ก เยาวชน สตรี ผู้สูงอายุ ผู้พิการ และด้อยโอกาส	ร้อยละของเด็ก เยาวชน สตรี ผู้สูงอายุ ผู้พิการ และด้อยโอกาส ได้รับการพัฒนา	ร้อยละ ๑๐ ต่อปี	-โครงการส่งเสริมและพัฒนาคุณภาพชีวิตผู้สูงอายุ ผู้พิการ และผู้เปราะบาง -โครงการดำเนินงานศูนย์พัฒนาครอบครัวในชุมชน -โครงการเข้าช่วยเหลือเยาวชนป้องกันภัยการค้ำมนุษย์ -โครงการป้องกันและแก้ไขปัญหาความรุนแรงต่อเด็ก สตรีและบุคคลในครอบครัว -โครงการส่งเสริมสนับสนุนผลิตภัณฑ์จากกลุ่ม OTOP -โครงการส่งเสริมกิจกรรมผู้สูงอายุ -โครงการวันสตรีสากล -โครงการฝึกอบรมเพิ่มพูนความรู้ในการประกอบอาชีพให้แก่กลุ่มอาชีพ กลุ่มสตรี กลุ่มแม่บ้าน และกลุ่มองค์กรต่าง ๆ -โครงการไออุ่นรัก	สำนักปลัดฯ	
			คุณภาพชีวิตของประชาชนในเขตเทศบาลดีขึ้น	ปัญหาเสพติดในพื้นที่ลดลงและหมดไป	๑๐	๒๐	๓๐	๔๐	๕๐	๔) ดำเนินการป้องกันและให้มีการปราบปรามและแก้ไขปัญหาการเสพการผลิต และการจำหน่ายยาเสพติดในทุกระดับ	ร้อยละของปัญหาเสพติดลดลง	ร้อยละ ๑๐ ต่อปี	-โครงการป้องกันและแก้ไขปัญหาเสพติด-อุดหนุนอำเภอเมืองนม. โครงการป้องกันการแพร่ระบาดของยาเสพติด -อุดหนุน ศพส. จ.นม. โครงการป้องกันและแก้ไขปัญหาเสพติด -โครงการฝึกอบรมและจัดกิจกรรมการป้องกันและควบคุมปัญหาเสพติด	กองสาธารณสุขฯ	

ความเชื่อมโยงกับยุทธศาสตร์จังหวัด	ยุทธศาสตร์อปท. ในเขตจังหวัด	ยุทธศาสตร์เทศบาลตำบลปทุมใหญ่	เป้าประสงค์ตามพันธกิจ	ตัวชี้วัดระดับเป้าประสงค์ (ตัวชี้วัดรวม)	ค่าเป้าหมาย					กลยุทธ์/แนวทางการพัฒนา	ตัวชี้วัดระดับกลยุทธ์	ความก้าวหน้าของเป้าหมาย	โครงการ/กิจกรรม	หน่วยรับผิดชอบ	หน่วยสนับสนุน
					๕๘	๕๙	๖๐	๖๑	๖๒						
๒๑	๒๓	๒๑๐ ด้านการพัฒนาการเกษตร	คุณภาพชีวิตของประชาชนในเขตเทศบาลดี มีอาชีพและรายได้ที่เพียงพอต่อการดำรงชีวิตตามปรัชญาเศรษฐกิจพอเพียง	ประชาชนมีคุณภาพชีวิตที่ดีขึ้น มีอาชีพและมีรายได้เพียงพอในการดำรงชีวิต	๑๐	๒๐	๓๐	๔๐	๕๐	๑) ลดต้นทุนการผลิตและเพิ่มมูลค่าผลผลิตทางการเกษตร	ร้อยละของประชาชนมีรายได้เพิ่มขึ้น	ร้อยละ ๑๐ ต่อปี	-โครงการส่งเสริมการเลี้ยงปลานิลแปลงเพศในบ่อดิน -โครงการเพิ่มศักยภาพการผลิตข้าว -โครงการปลูกผักปลอดสารพิษ	สำนักปลัดฯ	
			เศรษฐกิจในชุมชนได้รับการส่งเสริมให้มีความเข้มแข็ง ประชาชนมีอาชีพและรายได้เพียงพอยกระดับความเป็นอยู่ให้ดีขึ้นและสามารถพึ่งตนเองได้อย่างยั่งยืน	ประชาชนมีอาชีพและรายได้เพิ่มขึ้น	๑๐	๒๐	๓๐	๔๐	๕๐	๒) สนับสนุนการทำ การเกษตรทางเลือก	ร้อยละประชาชนมีอาชีพและมีรายได้เพิ่มขึ้น	ร้อยละ ๑๐ ต่อปี	-โครงการเสริมสร้างและพัฒนาศักยภาพเกษตรกร -อุทยานเกษตรอำเภอเมืองนครราชสีมา -โครงการเพิ่มศักยภาพศูนย์ถ่ายทอด -โครงการผสมผสาน -โครงการปรับปรุงบำรุงดินด้วยอินทรีย์วัตถุ -โครงการหมู่บ้านเศรษฐกิจพอเพียงต้นแบบ	สำนักปลัดฯ	

ภาคผนวก

การประเมินคุณภาพของแผนยุทธศาสตร์การพัฒนาของเทศบาลตำบลปรุใหญ่ (พ.ศ.๒๕๕๘ - ๒๕๖๒)

ประเด็นการพิจารณา	รายละเอียดหลักเกณฑ์	คะแนนเต็ม	คะแนนที่ได้
๑. ข้อมูลสภาพทั่วไปของอปท.	<p>ควรประกอบด้วยข้อมูลดังนี้</p> <ul style="list-style-type: none"> - ข้อมูลการปกครอง ประชากร ทรัพยากร โครงสร้างพื้นฐาน สถานที่ท่องเที่ยว เป็นต้น และข้อมูลเชิงสถิติที่สำคัญ - การประชุมประชาคมหรือการประชุมอื่น ๆ ที่มีลักษณะคล้ายกัน - การสำรวจและจัดเก็บข้อมูลเพื่อการจัดทำแผนพัฒนา และ / หรือการใช้ข้อมูล จปฐ. - มีข้อมูลสรุปผลการดำเนินงานที่ผ่านมา (เพื่อดูการดำเนินงานในแต่ละปีที่ผ่านมาว่ามีการดำเนินการบรรลุเป้าหมายของยุทธศาสตร์ของแผนพัฒนามากน้อยเพียงใด 	<p>๑๐</p> <p>(๓)</p> <p>(๓)</p> <p>(๒)</p> <p>(๒)</p>	
๒. การวิเคราะห์สถานการณ์และศักยภาพ	<p>ครอบคลุมการวิเคราะห์ ข้อมูลที่สำคัญ ด้านเศรษฐกิจ สังคม และทรัพยากรธรรมชาติและสิ่งแวดล้อมและมีการวิเคราะห์เปรียบเทียบข้อมูลที่สำคัญ เพื่อชี้ให้เห็นศักยภาพ ปัญหาและความต้องการ</p> <ul style="list-style-type: none"> • การวิเคราะห์ข้อมูลเพื่อการจัดทำแผนพัฒนาและ / หรือ จปฐ. <ul style="list-style-type: none"> - ภาพรวมรายได้ครัวเรือน การสร้างอาชีพ - มีการวิเคราะห์ หรือเปรียบเทียบข้อมูลที่สำคัญของจังหวัดและแสดงให้เห็นศักยภาพและระดับความรุนแรงของปัญหา • การวิเคราะห์ข้อมูลสังคม <ul style="list-style-type: none"> - ครอบคลุมการวิเคราะห์ข้อมูลที่สำคัญด้านสังคม เช่น กำลังแรงงาน การศึกษา สาธารณสุข ความยากจน อาชญากรรม ปัญหาเสพติด เป็นต้น - มีการวิเคราะห์ หรือ เปรียบเทียบข้อมูล ที่สำคัญของอปท. และแสดงให้เห็นศักยภาพและระดับความรุนแรงของปัญหา 	<p>๒๕</p> <p>๔</p> <p>(๒)</p> <p>(๒)</p> <p>๕</p> <p>(๓)</p> <p>(๒)</p>	

ประเด็นการพิจารณา	รายละเอียดหลักเกณฑ์	คะแนน เต็ม	คะแนน ที่ได้
	<ul style="list-style-type: none"> • การวิเคราะห์ข้อมูลทรัพยากรฯ และสิ่งแวดล้อม <ul style="list-style-type: none"> - ครอบคลุมการวิเคราะห์ข้อมูลที่สำคัญ ด้านทรัพยากรธรรมชาติและสิ่งแวดล้อม - มีการนำเสนอให้เห็นถึงสภาพแวดล้อมทั้งภายในและภายนอกของ อปท. • SWOT ต้องสอดคล้องกับโอกาสและศักยภาพของอปท. <ul style="list-style-type: none"> - การวิเคราะห์สอดคล้องกับการวิเคราะห์ข้อมูลพื้นฐาน - มีการจำแนกผลการวิเคราะห์ปัจจัยภายในภายนอกอย่างถูกต้อง • สรุปประเด็นปัญหาและความต้องการของประชาชนเชิงพื้นที่ <ul style="list-style-type: none"> - มีการประมวลปัญหาและความต้องการของประชาชนในพื้นที่โดยชี้ให้เห็นขนาดและความรุนแรงของปัญหาและความต้องการ - มีการระบุปัญหาหรือความต้องการในเชิงพื้นที่หรือกลุ่มเป้าหมายที่ชัดเจน - การใช้แผนชุมชน / แผนหมู่บ้านเป็นส่วนประกอบในการจัดทำแผนพัฒนา 	๕ (๒) (๓) ๕ (๓) (๒) ๖ (๒) (๒) (๒)	
๓. ยุทธศาสตร์ ๓.๑ วิสัยทัศน์	<ul style="list-style-type: none"> • มีลักษณะแสดงสถานภาพที่ อปท. ต้องการจะเป็นหรือบรรลุถึงในอนาคตอย่างชัดเจน สอดคล้องกับโอกาสและศักยภาพที่เป็นลักษณะเฉพาะของ อปท. <ul style="list-style-type: none"> - จุดเน้นและสิ่งที่ต้องการจะเป็น สอดคล้องกับการวิเคราะห์ข้อมูล - มีความเป็นไปได้ ตามศักยภาพและโอกาสของพื้นที่ 	๖๕ ๕ (๓) (๒)	
๓.๒ พันธกิจ	<ul style="list-style-type: none"> - แสดงถึงภารกิจที่ควรจะเป็น เพื่อนำไปสู่การบรรลุวิสัยทัศน์ - มีความเป็นไปได้ในเชิงคุณภาพหรือเชิงปริมาณ 	๕ (๓) (๒)	

ประเด็นการพิจารณา	รายละเอียดหลักเกณฑ์	คะแนนเต็ม	คะแนนที่ได้
๓.๓ ประเด็นยุทธศาสตร์	<ul style="list-style-type: none"> • มีความชัดเจน สอดคล้องกับวิสัยทัศน์และเงื่อนไขเฉพาะของพื้นที่ <ul style="list-style-type: none"> - ยุทธศาสตร์แสดงถึงทิศทางการพัฒนา - ยุทธศาสตร์เชื่อมโยงสอดคล้องกันและตอบสนองปัญหาศักยภาพของ อปท. - มีความสอดคล้องกับนโยบายของรัฐบาล แผนพัฒนาเศรษฐกิจและสังคมแห่งชาติ ยุทธศาสตร์การพัฒนาระดับชาติ ยุทธศาสตร์การพัฒนาจังหวัด และกรอบยุทธศาสตร์การพัฒนาของ อปท. 	๑๐ (๕) (๕) (๒)	
๓.๔ เป้าประสงค์	<ul style="list-style-type: none"> • สอดคล้องกับประเด็นยุทธศาสตร์ <ul style="list-style-type: none"> - มีความสอดคล้องและสนับสนุนประเด็นยุทธศาสตร์ - มีความชัดเจนเป็นรูปธรรมแสดงให้เห็นว่ามีความต้องการที่จะบรรลุอะไรในช่วง ๔ ปี 	๕ (๓) (๒)	
๓.๕ ตัวชี้วัดและค่าเป้าหมายของแต่ละประเด็นยุทธศาสตร์	ตัวชี้วัดและค่าเป้าหมาย <ul style="list-style-type: none"> • ตัวชี้วัด <ul style="list-style-type: none"> - มีความชัดเจนสอดคล้องกับเป้าประสงค์ และสะท้อนผลลัพธ์ตามเป้าประสงค์ - สามารถวัดได้ในเชิงปริมาณและคุณภาพ • ค่าเป้าหมาย <ul style="list-style-type: none"> - แสดงถึงความก้าวหน้าในแต่ละปี - มีความเป็นไปได้อยู่ในขีดความสามารถที่ทำได้ทั้งด้านปริมาณงาน งบประมาณ เทคนิค 	๑๕ ๙ (๕) (๔) ๖ (๓) (๓)	
๓.๖ กลยุทธ์ของแต่ละประเด็นยุทธศาสตร์	<ul style="list-style-type: none"> • มีการกำหนดกลยุทธ์ของแต่ละประเด็นยุทธศาสตร์ที่สอดคล้องและสนับสนุนการบรรลุผลตามเป้าประสงค์ของแต่ละประเด็นยุทธศาสตร์ และสอดคล้องกับลักษณะเฉพาะของพื้นที่ <ul style="list-style-type: none"> - กลยุทธ์หรือแนวทางการพัฒนาเชื่อมโยงสอดคล้องกันและมีการบูรณาการกันในแต่ละยุทธศาสตร์และนำไปสู่การบรรลุเป้าประสงค์ และยุทธศาสตร์ - มีการแสดงแนวทางการดำเนินงาน / วิธีการที่ชัดเจนเพื่อนำไปสู่การกำหนดแผนงานโครงการ 	๑๐ (๕) (๕)	

ประเด็นการพิจารณา	รายละเอียดหลักเกณฑ์	คะแนน เต็ม	คะแนน ที่ได้
๓.๗ บัญชีรายการ / ชุด โครงการพัฒนา	บัญชีรายการชุดโครงการ ประกอบด้วย <ul style="list-style-type: none"> • โครงการ / กิจกรรม <ul style="list-style-type: none"> - มีการวิเคราะห์ความคุ้มค่าและผลกระทบต่อสิ่งแวดล้อม ของโครงการฯ ก่อนบรรจุไว้ในแผน 	๑๕ ๘ (๒)	
	<ul style="list-style-type: none"> - ความเพียงพอและชัดเจนของโครงการฯ/กิจกรรม - การจัดลำดับของโครงการฯ/กิจกรรม • โครงการสอดคล้องและตอบสนองกลยุทธ์อย่างชัดเจน และนำไปสู่ผลสำเร็จของเป้าประสงค์ <ul style="list-style-type: none"> - โครงการฯ มีสาระสอดคล้องและตอบสนองกลยุทธ์ อย่างชัดเจนและนำไปสู่ผลสำเร็จของเป้าประสงค์ - มีโครงการฯ ครบถ้วนทั้ง ๓ ปี (ในภาพรวมของแผน) - มีรูปแบบที่กำหนดบริเวณดำเนินการตามโครงการ พัฒนา 	(๓) (๓) ๗ (๓) (๒) (๒)	
	รวมคะแนนที่ได้	๑๐๐	

บทที่ ๔ รายละเอียดแผนยุทธศาสตร์การพัฒนา

ยุทธศาสตร์ด้านการรักษาความปลอดภัยในชีวิตและทรัพย์สิน

พันธกิจ

พัฒนาและส่งเสริมคุณภาพชีวิตที่ดีของประชาชน โดยเฉพาะเด็ก เยาวชน สตรี ผู้พิการ ผู้สูงอายุ และกลุ่มด้อยโอกาส สร้างหลักประกันความมั่นคงทางสังคม ความปลอดภัยในชีวิตและทรัพย์สิน

เป้าประสงค์

ประชาชนอุ่นใจมีความปลอดภัยในชีวิตและทรัพย์สิน

ตัวชี้วัดระดับเป้าประสงค์

ประชาชนมีความปลอดภัยในชีวิตและทรัพย์สินเพิ่มขึ้น
จำนวนอาสาสมัครด้านการป้องกันและบรรเทาสาธารณภัยเพิ่มขึ้น

กลยุทธ์ / แนวทางการพัฒนา และตัวชี้วัดระดับกลยุทธ์

กลยุทธ์ / แนวทางการพัฒนา	ตัวชี้วัดระดับกลยุทธ์
<p>๑. การติดตั้งระบบเตือนภัยธรรมชาติ และภัยพิบัติต่างๆ การป้องกันและบรรเทาสาธารณภัย</p> <p>๒. การเตรียมความพร้อมในการป้องกันภัยและการช่วยเหลือผู้ประสบภัย</p> <p>๓. การติดตั้งระบบกล้องวงจรปิดในเขตชุมชน</p> <p>๔. การฝึกอบรมจัดตั้งและอบรมฟื้นฟูตำรวจบ้าน และอาสาสมัครป้องกันภัยฝ่ายพลเรือน (อปพร.)</p>	<p>๑. ร้อยละของการป้องกันและบรรเทาสาธารณภัยมีมาตรฐานเพิ่มขึ้น</p> <p>๒. ร้อยละของการป้องกันและบรรเทาสาธารณภัยได้มาตรฐาน</p> <p>๓. จำนวนหมู่บ้านมีกล้องวงจรปิดได้มาตรฐาน</p> <p>๔. จำนวนตำรวจบ้าน และอาสาสมัครป้องกันภัยฝ่ายพลเรือน (อปพร.) เพิ่มขึ้น</p>

หน่วยงานรับผิดชอบหลัก

กองช่าง / สำนักปลัดเทศบาล

ความเชื่อมโยง

๑. ยุทธศาสตร์จังหวัด : ยุทธศาสตร์ที่ ๓ พัฒนาโคราชเมืองน่าอยู่ที่เป็นมิตรกับสิ่งแวดล้อม
๒. ยุทธศาสตร์การพัฒนาองค์กรปกครองส่วนท้องถิ่น : ยุทธศาสตร์ที่ ๔ ยุทธศาสตร์ด้านการรักษาความปลอดภัยในชีวิตและทรัพย์สิน

ยุทธศาสตร์การสานต่อแนวทางพระราชดำริ

พันธกิจ

พัฒนาระบบโครงสร้างพื้นฐาน ระบบสาธารณูปโภคและสาธารณูปการให้มีคุณภาพได้มาตรฐาน และทั่วถึง

เป้าประสงค์

การคมนาคมขนส่งทางบก สาธารณูปโภคและสาธารณูปการในเขตเทศบาลมีความสะดวกสบาย ทั่วถึง

ตัวชี้วัดระดับเป้าประสงค์

แหล่งน้ำคุณภาพและมาตรฐานเพิ่มขึ้น

กลยุทธ์ / แนวทางการพัฒนา และตัวชี้วัดระดับกลยุทธ์

กลยุทธ์ / แนวทางการพัฒนา	ตัวชี้วัดระดับกลยุทธ์
๑. ขุดลอก คูคลองและจัดสร้างแหล่งน้ำ	๑. จำนวนแหล่งน้ำได้รับการพัฒนาเพิ่มขึ้น

หน่วยงานรับผิดชอบหลัก

กองช่าง / สำนักปลัดเทศบาล

ความเชื่อมโยง

๑. ยุทธศาสตร์จังหวัด : ยุทธศาสตร์ที่ ๓ พัฒนาโคราชเมืองน่าอยู่ที่เป็นมิตรกับสิ่งแวดล้อม
๒. ยุทธศาสตร์การพัฒนานครปกครองส่วนท้องถิ่น : ยุทธศาสตร์ที่ ๑ ยุทธศาสตร์การสานต่อแนวทางพระราชดำริ

ยุทธศาสตร์ด้านการพัฒนาโครงสร้างพื้นฐาน

พันธกิจ

พัฒนาระบบโครงสร้างพื้นฐาน ระบบสาธารณูปโภคและสาธารณูปการให้มีคุณภาพได้มาตรฐาน และทั่วถึง

เป้าประสงค์

การคมนาคมขนส่งทางบก สาธารณูปโภคและสาธารณูปการในเขตเทศบาลมีความสะดวกสบาย ทั่วถึง รongรับการขยายตัวของชุมชน

ตัวชี้วัดระดับเป้าประสงค์

ระบบโครงสร้างพื้นฐานมีมาตรฐานเพิ่มขึ้นและทั่วถึง

กลยุทธ์ / แนวทางการพัฒนา และตัวชี้วัดระดับกลยุทธ์

กลยุทธ์ / แนวทางการพัฒนา	ตัวชี้วัดระดับกลยุทธ์
๑. การพัฒนาด้านโครงสร้างคุณภาพชีวิต พื้นฐาน ๒. ก่อสร้าง ปรับปรุงเส้นทางคมนาคม ๓. แก้ไขปัญหาความเดือดร้อนของ ประชาชนในด้านสาธารณูปโภค	๑. ร้อยละของระบบโครงสร้างพื้นฐานมี มาตรฐานเพิ่มขึ้น ๒. ร้อยละจำนวนถนน/สะพาน/ท่อระบาย น้ำได้มาตรฐาน ๓. ร้อยละสาธารณูปโภคได้มาตรฐาน

หน่วยงานรับผิดชอบหลัก

กองช่าง

ความเชื่อมโยง

- ยุทธศาสตร์จังหวัด : ยุทธศาสตร์ที่ ๓ พัฒนาโคราชเมืองน่าอยู่ที่เป็นมิตรกับสิ่งแวดล้อม
- ยุทธศาสตร์การพัฒนานครปกครองส่วนท้องถิ่น : ยุทธศาสตร์ที่ ๖ ยุทธศาสตร์ด้านการพัฒนาโครงสร้างพื้นฐาน

ยุทธศาสตร์ด้านการอนุรักษ์ทรัพยากรธรรมชาติและสิ่งแวดล้อม

พันธกิจ

ส่งเสริมการบริหารจัดการและการอนุรักษ์ทรัพยากรธรรมชาติและสิ่งแวดล้อม

เป้าประสงค์

การบริหารจัดการสิ่งแวดล้อมดี ไม่มีมลพิษ มีระบบการจัดการทรัพยากรที่เกิดประโยชน์สูงสุดต่อท้องถิ่น

ตัวชี้วัดระดับเป้าประสงค์

ทรัพยากรธรรมชาติและสิ่งแวดล้อมได้รับการดูแล รักษาให้มีสภาพที่ดีอย่างยั่งยืน

กลยุทธ์ / แนวทางการพัฒนา และตัวชี้วัดระดับกลยุทธ์

กลยุทธ์ / แนวทางการพัฒนา	ตัวชี้วัดระดับกลยุทธ์
๑. การพัฒนาฟื้นฟูและอนุรักษ์ธรรมชาติ สิ่งแวดล้อม แหล่งน้ำ ลุ่มน้ำลำคลอง และป่าไม้ ๒. การรณรงค์สร้างจิตสำนึก เพื่อป้องกัน และแก้ไขปัญหามลพิษและปัญหาสิ่งแวดล้อม ๓. การจัดทำระบบกำจัดขยะรวม เพื่อ จัดการขยะมูลฝอยและสิ่งปฏิกูลอย่างเป็นระบบ	๑. ร้อยละทรัพยากรธรรมชาติและ สิ่งแวดล้อมดีขึ้น ๒. ร้อยละของประชาชนตระหนักถึง ความสำคัญของการรักษาสิ่งแวดล้อม ๓. ร้อยละของปริมาณขยะลดลง

หน่วยงานรับผิดชอบหลัก

สำนักปลัดเทศบาล / กองสาธารณสุขและสิ่งแวดล้อม

ความเชื่อมโยง

- ยุทธศาสตร์จังหวัด : ยุทธศาสตร์ที่ ๓ พัฒนาโคราชเมืองน่าอยู่ที่เป็นมิตรกับสิ่งแวดล้อม
- ยุทธศาสตร์การพัฒนางานองค์กรปกครองส่วนท้องถิ่น : ยุทธศาสตร์ที่ ๑๐ ยุทธศาสตร์ด้านการอนุรักษ์ทรัพยากรธรรมชาติและสิ่งแวดล้อม

ยุทธศาสตร์ด้านการพัฒนาการท่องเที่ยว ศาสนา-วัฒนธรรม ประเพณี และกีฬา

พันธกิจ

ส่งเสริมและสนับสนุนการกีฬา การศาสนา การอนุรักษ์ศิลปวัฒนธรรม จารีตประเพณี และภูมิปัญญาท้องถิ่น

เป้าประสงค์

ศิลปวัฒนธรรม จารีตประเพณีและภูมิปัญญาท้องถิ่นดำรงอยู่คู่ท้องถิ่น
ประชาชนมีสุขภาพพลานามัยดีถ้วนหน้า

ตัวชี้วัดระดับเป้าประสงค์

ประชาชนมีส่วนร่วมในกิจกรรมทางศาสนา ศิลปวัฒนธรรมและประเพณีของชุมชนเพิ่มขึ้น
ประชาชนมีสุขภาพและอนามัยที่ดี

กลยุทธ์ / แนวทางการพัฒนา และตัวชี้วัดระดับกลยุทธ์

กลยุทธ์ / แนวทางการพัฒนา	ตัวชี้วัดระดับกลยุทธ์
๑. พัฒนาฟื้นฟูและส่งเสริมกิจกรรมด้านศาสนา ศิลปวัฒนธรรม และประเพณีของชุมชน ๒. ส่งเสริมและสนับสนุนกิจกรรมลานกีฬาชุมชน และจัดการแข่งขันกีฬาประเภทต่างๆ	๑. ร้อยละของประชาชนมีส่วนร่วมในกิจกรรมทางศาสนา ศิลปวัฒนธรรมและประเพณีของชุมชน ๒. ร้อยละของประชาชนมีสุขภาพแข็งแรง

หน่วยงานรับผิดชอบหลัก

สำนักปลัดเทศบาล / กองการศึกษา

ความเชื่อมโยง

- ยุทธศาสตร์จังหวัด : ยุทธศาสตร์ที่ ๒ ลดความเหลื่อมล้ำทางสังคมและพัฒนาคุณภาพชีวิตประชาชน
- ยุทธศาสตร์การพัฒนาระบบโครงสร้างส่วนท้องถิ่น : ยุทธศาสตร์ที่ ๗ ยุทธศาสตร์ด้านการพัฒนาการท่องเที่ยว ศาสนา-วัฒนธรรม ประเพณี และกีฬา

ยุทธศาสตร์ด้านการพัฒนาการศึกษา

พันธกิจ

ส่งเสริมและสนับสนุนด้านการศึกษาแก่เด็ก เยาวชน ประชาชนทุกระดับให้พัฒนาการเรียนรู้ตลอดเวลา

เป้าประสงค์

ส่งเสริมการศึกษาให้เป็นการศึกษาตลอดชีวิต

ตัวชี้วัดระดับเป้าประสงค์

พัฒนาและส่งเสริมความเป็นเลิศทางการศึกษา

กลยุทธ์ / แนวทางการพัฒนา และตัวชี้วัดระดับกลยุทธ์

กลยุทธ์ / แนวทางการพัฒนา	ตัวชี้วัดระดับกลยุทธ์
๑. พัฒนาและเตรียมบุคลากรด้านการศึกษา ๒. ส่งเสริมการศึกษาในระบบ นอกระบบ และการศึกษาตามอัธยาศัย	๑. ร้อยละของบุคลากรทางการศึกษาได้รับการพัฒนา ๒. ร้อยละของประชาชนที่ได้รับการศึกษา

หน่วยงานรับผิดชอบหลัก

กองการศึกษา

ความเชื่อมโยง

- ยุทธศาสตร์จังหวัด : ยุทธศาสตร์ที่ ๒ ลดความเหลื่อมล้ำทางสังคมและพัฒนาคุณภาพชีวิตประชาชน
- ยุทธศาสตร์การพัฒนากองครักษ์ส่วนท้องถิ่น : ยุทธศาสตร์ที่ ๒ ยุทธศาสตร์ด้านการพัฒนาการศึกษา

ยุทธศาสตร์ด้านการบริหารจัดการบ้านเมืองที่ดี

พันธกิจ

พัฒนาประสิทธิภาพการบริหารจัดการของเทศบาล โดยยึดหลักการบริหารจัดการบ้านเมืองที่ดี (ธรรมาภิบาล)

เป้าประสงค์

การบริหารจัดการท้องถิ่น ใช้หลัก ความโปร่งใส หลักนิติธรรม หลักคุณธรรม หลักความมีส่วนร่วม หลักความรับผิดชอบ และความคุ้มค่า

เทศบาลมีความเข้มแข็งในทุกๆ ด้าน

ประชาชนได้รับการบริการอย่างสะดวก รวดเร็ว และเป็นธรรม

ตัวชี้วัดระดับเป้าประสงค์

ประชาชนที่มารับบริการมีความพึงพอใจและการให้บริการมีมาตรฐาน

กลยุทธ์ / แนวทางการพัฒนา และตัวชี้วัดระดับกลยุทธ์

กลยุทธ์ / แนวทางการพัฒนา	ตัวชี้วัดระดับกลยุทธ์
๑. นำระบบสารสนเทศมาใช้ในการบริหารงานภายในองค์กร ๒. สนับสนุนบุคลากรในสังกัด ให้ได้รับการศึกษา อบรม การทำวิจัย เพิ่มพูนความรู้ ๓. บูรณาการการจัดทำแผนพัฒนาท้องถิ่น ๔. เปิดโอกาสให้ประชาชนได้เข้ามามีส่วนร่วมในการกำหนดนโยบายและความต้องการ ๕. เพิ่มประสิทธิภาพในการปฏิบัติราชการ	๑. ร้อยละของระบบสารสนเทศได้มาตรฐาน ๒. ร้อยละของบุคลากรได้รับการพัฒนา ๓. ร้อยละการมีส่วนร่วมในการจัดทำแผนพัฒนาท้องถิ่น ๔. ร้อยละของประชาชนเข้ามามีส่วนร่วมในการพัฒนาเพิ่มขึ้น ๕. ร้อยละของความพึงพอใจของประชาชนผู้รับบริการ

หน่วยงานรับผิดชอบหลัก

สำนักปลัดเทศบาล / กองคลัง / กองช่าง / กองการศึกษา / กองสาธารณสุขและสิ่งแวดล้อม

ความเชื่อมโยง

- ยุทธศาสตร์จังหวัด : ยุทธศาสตร์ที่ ๔ การบริหารราชการแบบบูรณาการตามหลักธรรมาภิบาล
- ยุทธศาสตร์การพัฒนาองค์กรปกครองส่วนท้องถิ่น : ยุทธศาสตร์ที่ ๘ ยุทธศาสตร์ด้านการบริหารจัดการบ้านเมืองที่ดี

ยุทธศาสตร์ด้านการพัฒนาสาธารณสุข

พันธกิจ

จัดให้มีการป้องกันและระงับโรคติดต่อและพัฒนาการบริการด้านสาธารณสุขให้ครอบคลุมและทั่วถึง

เป้าประสงค์

ประชาชนมีสุขภาพพลานามัยดีถ้วนหน้า

ตัวชี้วัดระดับเป้าประสงค์

ประชาชนได้รับการบริการด้านสาธารณสุขที่มีมาตรฐาน มีสุขภาพและอนามัยที่ดี

กลยุทธ์ / แนวทางการพัฒนา และตัวชี้วัดระดับกลยุทธ์

กลยุทธ์ / แนวทางการพัฒนา	ตัวชี้วัดระดับกลยุทธ์
<p>๑. สนับสนุนการจัดตั้งกองทุนพัฒนา ศักยภาพของอาสาสมัครสาธารณสุขหมู่บ้าน (อสม.)</p> <p>๒. ส่งเสริมการรักษาพยาบาลประชาชนในระดับตำบล หมู่บ้านและชุมชนที่มีคุณภาพและมาตรฐาน</p> <p>๓. ส่งเสริมสุขภาพและอนามัยของประชาชนในระดับหมู่บ้านและชุมชน</p>	<p>๑. ร้อยละของอาสาสมัครสาธารณสุขหมู่บ้าน (อสม.) ได้รับการพัฒนา</p> <p>๒. ร้อยละของการให้บริการรักษาพยาบาล มีคุณภาพและมาตรฐาน</p> <p>๓. ร้อยละประชาชนมีสุขภาพและอนามัยที่ดี</p>

หน่วยงานรับผิดชอบหลัก

กองสาธารณสุขและสิ่งแวดล้อม

ความเชื่อมโยง

- ยุทธศาสตร์จังหวัด : ยุทธศาสตร์ที่ ๒ ลดความเหลื่อมล้ำทางสังคมและพัฒนาคุณภาพชีวิตประชาชน
- ยุทธศาสตร์การพัฒนางานองค์กรปกครองส่วนท้องถิ่น : ยุทธศาสตร์ที่ ๕ ยุทธศาสตร์ด้านการพัฒนาสาธารณสุข

ยุทธศาสตร์ด้านการพัฒนาสังคม

พันธกิจ

พัฒนาและส่งเสริมคุณภาพชีวิตที่ดีของประชาชน โดยเฉพาะเด็ก เยาวชน สตรี ผู้พิการ ผู้สูงอายุ และกลุ่มด้อยโอกาส สร้างหลักประกันความมั่นคงทางสังคม ความปลอดภัยในชีวิตและทรัพย์สิน

เป้าประสงค์

ประชาชนมีส่วนร่วมในทุกขั้นตอนในการพัฒนาชุมชนและตนเอง
เศรษฐกิจในชุมชนได้รับการส่งเสริมให้มีความเข้มแข็ง ประชาชนมีอาชีพและรายได้เพียงพอ
ยกระดับความเป็นอยู่ให้ดีขึ้นและสามารถพึ่งตนเองได้อย่างยั่งยืน

ตัวชี้วัดระดับเป้าประสงค์

หมู่บ้าน/ชุมชนมีความเข้มแข็ง
ประชาชนมีคุณภาพชีวิตที่ดีขึ้น
ปัญหาอาชญากรรมในพื้นที่ลดลงและหมดไป

กลยุทธ์ / แนวทางการพัฒนา และตัวชี้วัดระดับกลยุทธ์

กลยุทธ์ / แนวทางการพัฒนา	ตัวชี้วัดระดับกลยุทธ์
<p>๑. พัฒนาศักยภาพของผู้นำชุมชน คณะกรรมการหมู่บ้าน และชุมชน</p> <p>๒. พัฒนาศักยภาพและคุณภาพชีวิตของเด็ก เยาวชน สตรี ผู้สูงอายุ ผู้พิการ และด้อยโอกาส</p> <p>๓. ดำเนินการป้องกันและให้มีการ ปราบปรามและแก้ไขปัญหาการเสพ การผลิต และ การจำหน่ายยาเสพติดในทุกระดับ</p>	<p>๑. ร้อยละของผู้นำชุมชน คณะกรรมการ หมู่บ้าน และชุมชนได้รับการพัฒนา</p> <p>๒. ร้อยละของเด็ก เยาวชน สตรี ผู้สูงอายุ ผู้พิการ และด้อยโอกาส มีคุณภาพชีวิตที่ดีขึ้น</p> <p>๓. ร้อยละของปัญหาอาชญากรรมลดลง</p>

หน่วยงานรับผิดชอบหลัก

สำนักปลัดเทศบาล / กองสาธารณสุข

ความเชื่อมโยง

- ยุทธศาสตร์จังหวัด : ยุทธศาสตร์ที่ ๒ ลดความเหลื่อมล้ำทางสังคมและพัฒนาคุณภาพชีวิตประชาชน
- ยุทธศาสตร์การพัฒนาองค์กรปกครองส่วนท้องถิ่น : ยุทธศาสตร์ที่ ๔ ยุทธศาสตร์ด้านการพัฒนาสังคม

ยุทธศาสตร์ด้านการพัฒนาการเกษตร

พันธกิจ

ส่งเสริมและสนับสนุนการประกอบอาชีพ เศรษฐกิจ พัฒนากลุ่มอาชีพ เพิ่มมูลค่าการผลิตและดำเนินชีวิตตามแนวปรัชญาเศรษฐกิจพอเพียง

เป้าประสงค์

คุณภาพชีวิตของประชาชนในเขตเทศบาลดี มีอาชีพและรายได้ที่เพียงพอต่อการดำรงชีวิตตามปรัชญาเศรษฐกิจพอเพียง

เศรษฐกิจในชุมชนได้รับการส่งเสริมให้มีความเข้มแข็ง ประชาชนมีอาชีพและรายได้เพียงพอยกระดับความเป็นอยู่ให้ดีขึ้นและสามารถพึ่งตนเองได้อย่างยั่งยืน

ตัวชี้วัดระดับเป้าประสงค์

ประชาชนมีคุณภาพชีวิตที่ดีขึ้น มีอาชีพและมีรายได้เพียงพอในการดำรงชีวิต

กลยุทธ์ / แนวทางการพัฒนา และตัวชี้วัดระดับกลยุทธ์

กลยุทธ์ / แนวทางการพัฒนา	ตัวชี้วัดระดับกลยุทธ์
๑. ลดต้นทุนการผลิตและเพิ่มมูลค่าผลผลิตทางการเกษตร	๑. ร้อยละของประชาชนมีรายได้เพิ่มขึ้น
๒. สนับสนุนการทำเกษตรทางเลือก	๒. ร้อยละของประชาชนมีอาชีพและมีรายได้เพิ่มขึ้น

หน่วยงานรับผิดชอบหลัก

สำนักปลัดเทศบาล

ความเชื่อมโยง

- ยุทธศาสตร์จังหวัด : ยุทธศาสตร์ที่ ๑ พัฒนาอุตสาหกรรมเกษตรแบบครบวงจรเพื่อเป็นครัวของโลก
- ยุทธศาสตร์การพัฒนาองค์กรปกครองส่วนท้องถิ่น : ยุทธศาสตร์ที่ ๓ ยุทธศาสตร์ด้านการพัฒนาการเกษตร

